



**STRATEGIA DE DEZVOLTARE LOCALĂ A TERITORIULUI  
MOLDO-PRUT , JUDETUL VASLUI**

**VERSIUNEA MODIFICATA 07 -decembrie 2020**

**PARTENERIAT : ASOCIAȚIA “GRUPUL DE ACȚIUNE LOCALĂ  
MOLDO-PRUT”**

## CUPRINS

CAPITOLE	PAG.
<b>INTRODUCERE</b>	1-2
<b>CAPITOLUL I: Prezentarea teritoriului și a populației acoperite - analiza diagnostic</b>	3-7
<b>CAPITOLUL II: Componenta parteneriatului</b>	8-9
<b>CAPITOLUL III: Analiza SWOT (analiza punctelor tari, punctelor slabe, oportunităților și amenințărilor)</b>	10-14
<b>CAPITOLUL IV: Obiective, priorități și domenii de intervenție</b>	15-17
<b>CAPITOLUL V: Prezentarea măsurilor</b>	18-49
<b>CAPITOLUL VI: Descrierea complementarității și/sau contribuției la obiectivele altor strategii relevante (naționale, sectoriale, regionale, județene etc.)</b>	50-52
<b>CAPITOLUL VII: Descrierea planului de acțiune</b>	53-55
<b>CAPITOLUL VIII: Descrierea procesului de implicare a comunităților locale în elaborarea strategiei</b>	56-57
<b>CAPITOLUL IX: Organizarea viitorului GAL - Descrierea mecanismelor de gestionare, monitorizare, evaluare și control a strategiei</b>	58-62
<b>CAPITOLUL X: Planul de finanțare al strategiei</b>	63
<b>CAPITOLUL XI: Procedura de evaluare și selecție a proiectelor depuse în cadrul SDL</b>	64-65
<b>CAPITOLUL XII: Descrierea mecanismelor de evitare a posibilelor conflicte de interese conform legislației naționale</b>	66
Anexa 1 -Acord de parteneriat + HCL/ alte documente justificative	67-110
Anexa 2 -Fișa de prezentare a teritoriului	111-203
Anexa 3 -Componenta parteneriatului	204-206
Anexa 4 -Plan de finanțare	207-208
Anexa 5 -Hartă administrativă și geografică a teritoriului	209-211
Anexa 6 -Documente justificative privind animarea	212-439
Anexa 7 -Documente justificative ale membrilor parteneriatului	440-571
Anexa 8 -Atribuțiile corespunzătoare fiecărei funcții din cadrul echipei de implementare a SDL	572-589

## INTRODUCERE

Abordarea LEADER, oferă șansă GAL Moldo-Prut din județul Vaslui la o dezvoltare echilibrată , prin aplicarea unei metode proprii de mobilizare , promovare și utilizare a celor mai eficiente instrumente de luare a deciziilor, astfel incat sa răspundă punctual nevoilor semnalate in teritoriu. Această abordare a devenit in ultimii ani o parte integrantă a politicii de dezvoltare rurală, care incurajează participarea locală la elaborarea și implementarea propriilor strategii de dezvoltare și care, așa cum s-a dovedit in perioada de programare 2007-2013 poate asigura dezvoltarea durabilă a comunităților rurale locale.

Prin Strategia de Dezvoltare Locală propusă pentru teritoriul Moldo-Prut din județul Vaslui se dorește exploatarea unor modalități noi de asigurare a competitivității și îmbunătățirea calității vieții in această zonă, atat pentru agenții economici, familiile de agricultori cat și pentru populația rurală . Prin implementarea Strategiei propuse, se oferă celor 20 de comunități ale teritoriului Moldo-Prut o metodă de implicare in orientarea dezvoltării viitoare a zonei ,activarea și mobilizarea resursele locale, consolidarea capacităților locale privind utilizarea fondurile LEADER, dar și a altor surse pentru finanțarea proiectelor de dezvoltare a spațiului rural. Prin Strategia de Dezvoltare Locală a teritoriului Moldo-Prut din județul Vaslui se urmărește susținerea acelor sectoare și categorii de beneficiari care, au fost identificate in teritoriu ca fiind de importanță majoră pentru dezvoltarea zonei, fiind abordate trei tipuri de intervenții: intervenții prin investiții pentru promovarea tehnologiilor inovatoare, intervenții pentru instruire și acțiuni demonstrative și intervenții pentru susținerea constituirii de parteneriate și forme asociative. Cele trei tipuri de intervenții sunt susținute prin 7 măsuri intre care este asigurată complementaritatea și sinergia prin criteriile de selecție locale stabilite și care asigură atingerea celor trei obiective generale și obiectivele transversate :

- **Obținerea unei dezvoltări teritoriale echilibrate a economiilor și comunităților rurale, inclusiv crearea și menținerea de locuri de muncă ;**
- **Favorizarea competitivității agriculturii;**
- **Asigurarea gestionării durabilă a resurselor naturale și combaterea schimbărilor climatice**

Primul obiectiv va fi atins prin 5 măsuri, respectiv **M3- SPRIJINIREA NOILOR EXPLOATAȚII ȘI ÎNTREPRINDERI ;M4-STIMULAREA COOPERĂRII SI INFIINȚĂRII FORMELOR ASOCIATIVE, M5-INVESTITII IN DOMENIUL NON AGRICOL, M6-INCLUZIUNE SOCIALĂ, M7-REANNOIEREA SATELOR,** ce vizează diversificarea activităților,crearea locurilor de muncă, sprijinirea activităților de incluziune socială, îmbunătățirea infrastructurii la scară mică inclusiv investiții in domeniul energiei regenerabile și a economisirii energiei, a serviciilor publice, crearea și diversificarea posibilităților de recreere, promovarea obiceiurilor tradiționale,patrimoniului cultural și natural, valorizarea specificului zonei și a peisagisticii rurale. Deoarece s-a constatat o capacitate extrem de redusă in cooperarea pe alte teme decat cele culturale,vor fi promovate acțiuni de cooperare intre actorii locali pentru încurajarea diversificării activității agricole in direcția activităților privind sănătatea, integrarea socială, agricultură sprijinită de comunitate și educație cu privire la mediu si alimentație.

Cel de al doilea obiectiv va fi atins prin 4 măsuri, respectiv **M1-AȚIUNI DE INFORMARE SI TRANSFER DE CUNOSTINȚE PRIN AȚIUNI DEMONSTRATIVE ;M2-AGRICULTURĂ ȘI PROCESARE COMPETITIVĂ, M3- SPRIJINIREA NOILOR EXPLOATAȚII ȘI ÎNTREPRINDERI și M4-STIMULAREA COOPERĂRII ȘI INFIINȚĂRII FORMELOR ASOCIATIVE** Competitivitatea va fi abordată inovativ luand în considerare și aspectele de mediu și cele sociale cum ar fi menținerea tinerilor fermieri în teritoriul Moldo-Prut,prin crearea de noi locuri de muncă,reducerea efectelor negative asupra mediului, fiind asigurate atingerea

obiectivelor transversale de mediu și inovare. Vor fi combinate activitățile de investiții cu cele demonstrative și de cooperare în scopul rezolvării nevoilor de dezvoltare de noi produse, practici, procese și tehnologii în sectoarele agricole și alimentare. Totodată acțiunile de cooperare vor atinge nevoile de cooperare pe orizontală și verticală între actorii din lanțul de aprovizionare (lanțuri scurte) și piețe locale.

Cel de al treilea obiectiv va fi atins prin latura „verde” a două dintre măsuri, respectiv **M2-AGRICULTURĂ ȘI PROCESARE COMPETITIVĂ** și **M5-INVESTIȚII ÎN DOMENIUL NON AGRICOL**. Latura „verde” a acestor măsuri (utilizarea eficientă a apei, a energiei și a resurselor regenerabile) vor fi criterii de selecție în cadrul măsurilor. Intervențiile sunt justificate de faptul că sectorul agricol prezintă o slabă utilizare și valorificare a subproduselor, rezidurilor și deșeurilor, iar în sectorul economic se înregistrează costuri ridicate cu energia și apă. În cadrul măsurii **M5** se va încuraja obținerea de noi produse energetice din deșeuri și reziduri și utilizarea energiei din surse regenerabile în cadrul activității.

Dezvoltarea comunităților locale nu se poate realiza fără o implicare activă a cetățenilor în procesul de consultare și de luare a deciziilor. Astfel, GAL-ul a reușit să reunească reprezentanți ai sectoarelor public, privat și societății civile din teritoriu, să identifice punctele slabe și tari și să stabilească prioritățile teritoriului, urmând să implementeze acțiunile corespunzătoare și apoi să împărtășească experiența și bunele practici cu alte structuri partenoriale similare. Teritoriul Moldo-Prut se confruntă cu numeroase curențe, acestea reprezentând și motivul pentru disparitățile între urban și rural prin prisma tuturor componentelor sale: economie rurală, demografie, sănătate, școală, cultură, etc. Pentru reducerea acestor disparități, una dintre soluții o reprezintă elaborarea și implementarea unei strategii integrate de dezvoltare, de către comunitățile locale partenere, având ca punct de plecare nevoile identificate la nivel local și potențialul endogen. Nevoile locale sunt multe și variate fiind conștientizate de către comunitățile locale astfel că elaborarea strategiilor de la nivel central nu poate acoperi întru-totul nevoile teritoriului Moldo-Prut. Abordarea LEADER are o importanță deosebită întrucât va contribui prin prisma specificului ei la o dezvoltare echilibrată a teritoriului, la accelerarea evoluției și depășirea gradului de sărăcie. Astfel, cele 20 de comunități locale din teritoriul acoperit de parteneriat au identificat nevoile zonei în care trăiesc și au propus modalitățile concrete prin cele 7 măsuri de satisfacere a acestor nevoi și punerea în valoare a potențialului endogen.

Prin implementarea Strategiei propuse se va asigura consolidarea coerenței teritoriale și implementarea de acțiuni integrate, ce vor conduce la diversificarea și dezvoltarea economiei rurale, în folosul comunităților. Construcția instituțională este un alt aspect foarte important ce va da posibilitatea actorilor din spațiul LEADER, reprezentanți ai diferitelor domenii de activitate, să concluzioneze și să interacționeze în folosul comunităților rurale.

Abordarea inovativă în cadrul celor 7 măsuri va furniza răspunsuri noi la problemele zonelor rurale, aceasta vizând transferul și adaptarea inovației generată în altă parte, modernizarea formelor tradiționale de know-how sau descoperirea de noi soluții la problemele rurale persistente pe care alte instrumente politice nu au reușit să le rezolve într-un mod durabil și satisfăcător.

Grupul de Acțiune Locală Moldo-Prut își propune să participe la acțiuni de cooperare, acțiuni ce vor aduce plus valoare intervențiilor propuse în SDL. Cooperarea va oferi modalitatea de a extinde experiențele locale, un mod de a avea acces la informații și idei noi, de a face schimb de experiență și de a învăța din experiența altor regiuni sau țări, pentru a stimula și sprijini inovația, pentru dobândirea de competențe și îmbunătățirea lor, fiind la randul ei sinergică cu măsurile propuse în SDL.

## CAPITOLUL I: Prezentarea teritoriului și a populației-analiza diagnostic

Teritoriul Moldo-Prut este situat în partea estică a României, la granița cu Republica Moldova și ocupă o suprafață de 1.573,62 km<sup>2</sup> (excluzând teritoriul aferent orașului Huși), cuprinzând un număr de 19 comune și 1 oraș. Traficul interior este focalizat pe axa rutieră orientată nord-sud Huși-Murgeni (DN 24A), care se continuă spre nord, făcând legătura cu Republica Moldova prin punctul de frontieră de la Albița (DN 24B) și cu municipiul Iași (DN 24B - DN 28). Spre sud, această axă se continuă spre Galați prin intermediul drumului național DN 26.

Teritoriul prezintă 2 categorii de relief, deal și câmpie, într-o dispunere paralelă. Din punct de vedere al altitudinii (peste 60% din suprafața regiunii are altitudini modeste sub 150 m) există condiții favorabile pentru culturile de câmp și pentru horticultură.

Clima este temperat continentală cu nuanțe de excesivitate. Precipitațiile atmosferice sunt destul de modeste, valorile medii anuale oscilând, în general, între 500 și 590mm. Datorită precipitațiilor atmosferice modeste, fenomenele de uscăciune și secetă sunt frecvente. Vegetația spontană a regiunii aparține etajului de silvostepă și nemoral (subetajul pădurilor de gorun). Pădurile ocupă 11,29% din suprafața teritoriului, cu mult sub media națională de 26,7%. Un număr de 16 UAT-uri din cele 20 de se află în zone cu constrângeri semnificative.

Populația teritoriului este de 64.828 locuitori cu o densitate de 41,197 loc/km<sup>2</sup> și reprezintă 16,39% din populația totală a județului Vaslui, teritoriul având un nivel de ruralitate pronunțat.

În cadrul teritoriului acoperit de parteneriat se disting:

a) **Zone sărace**-Întreg teritoriul Moldo-Prut, face parte din categoria zonelor sărace, pentru care indicele de dezvoltare umană locală (IDUL) are valori mai mici decât 55, în toate UAT-urile componente: sursa:

[https://www.academia.edu/16408349/Competitive\\_Cities\\_Reshaping\\_the\\_Economic\\_Geography\\_of\\_Romania\\_2013](https://www.academia.edu/16408349/Competitive_Cities_Reshaping_the_Economic_Geography_of_Romania_2013)

sirsup	jud	LOCALITATE	IDUL 2011	Populatie 2011
162149	VASLUI	ARSURA	28,11	1717
162498	VASLUI	BEREZENI	40,73	4780
162559	VASLUI	BLAGESTI	34,55	1515
162924	VASLUI	BUNESTI-AVERESTI	37,20	2592
163208	VASLUI	CRETESTI	41,63	1790
163618	VASLUI	DRANCENI	48,16	3973
163681	VASLUI	DUDA-EPURENI	39,33	4397
163832	VASLUI	FALCIU	45,79	5103
163903	VASLUI	GAGESTI	38,08	2024
164197	VASLUI	HOCENI	33,53	2794
164277	VASLUI	DIMITRIE CANTEMIR	35,45	2676
164749	VASLUI	LUNCA BANULUI	46,54	3501
164829	VASLUI	MALUSTENI	38,42	2462

164981	VASLUI	ORAS MURGENI	51,46	7119
165069	VASLUI	OLTENESTI	44,08	2515
165185	VASLUI	PADURENI	41,38	4028
165979	VASLUI	STANILESTI	49,47	5117
166315	VASLUI	TATARANI	41,92	2171
166672	VASLUI	VETRISOAIA	42,79	2830
167286	VASLUI	DODESTI	39,44	1724

b) **Zone Natura 2000** -Teritoriul Moldo-Prut deține un patrimoniu natural bogat reprezentat prin 3 arii protejate (2 SIT-uri de importanta comunitara Natura 2000, Pădurea Dobrina- Huși in suprafata de 82,27 km<sup>2</sup>și Râul Prut de 53,65 km și 1 sit de interes avifaunistic Horga -Zorlenide 13,62 km<sup>2</sup> ), situate pe 13 din UAT-urile acoperite de parteneriat.Sursa:[www.madr.ro](http://www.madr.ro) -Lista-ariilor-naturale-protejate-Natura-2000\_1

UAT-uri ce cuprind Pădurea Dobrina -Huși:CREȚEȘTI, DIMITRIE CANTEMIR,HOCENI, OLTENEȘTI, PĂDURENI ;UAT-uri ce cuprind Râul Prut: BEREZENI, DRÎNCENI,DUDA-EPURENI, FĂLCIU,LUNCA BANULUI, MURGENI,STĂNILESTI, VETRIȘOIAIA; UAT-uri ce cuprind SIT-ul de importanță avifaunistică Horga -Zorleni: MĂLUSTENI, MURGENI.

Ca valori naturale deosebite vor crea noi posibilități de venituri prin turism ecologic și produse naturale locale. Natura 2000 oferă sit-urilor puncte în plus și din punct de vedere turistic, fiind o garanție că peisajul e frumos și poluarea e redusă.

c) **O minoritate etnica locală- Etnia rromă** - Pe teritoriul Moldo-Prut există 1.402 persoane de etnie Rromă (1.384 în orașul Murgeni și în satele aparținătoare, 4 in comuna Berezeni, 3 in comuna Blăgești,7 in comuna Crețești si 4 in comuna Fălciu), reprezentând circa 2,2% din populația GAL-ului.

Sursa: [www.madr.ro](http://www.madr.ro)-Populatia-stabila-dupa-etnie-judete-municipii-orase-comune-RPL-2011

Populația celor 20 de UAT-uri din teritoriul Moldo-Prut a scăzut în perioada 2002-2011, de la 75.781 locuitori la 64.828 locuitori (cu 14,45%), **structura de varstă** a populației la recensământul din 2011 fiind următoarea: până in 19 ani -17.277, între 20-39 ani 14.777, între 40 și 59 ani-14.585,între 60 și peste 85-18.189.Declinul populației rurale constituie o problemă, înregistrându-se o pondere scazută a populației tinere de 22,79%. În schimb, ponderea populației cu vârsta de 60 ani și peste este de 28,06%, ceea ce demonstrează tendința de îmbătrânire a populației. Sursa: <http://www.vaslui.insse.ro/main.php?id=487>

Sunt necesare măsuri pentru atragerea și menținerea populației în zonă, în special a tinerilor, în vederea contracarării fenomenului de depopulare și îmbătrânire precum și acțiuni de protecție socială și evitare a marginalizarii persoanelor vârstnice. De asemenea, migrarea populației tinere, în străinătate sau în zonele urbane, în căutarea unor locuri de muncă și a unui mod de viață mai atractiv, impune măsuri de revigorare a forței de muncă și realizarea de investiții la scară mică pentru crearea de condiții mai bune de trai.

Totodată la nivelul teritoriului se inregistrează un număr ridicat al populației cu nivel de pregătire redus, structura populației stabile după nivelul de educație in teritoriul Moldo-Prut fiind următoarea: din 56.880 populatie stabilă, 1.323 au studii superioare,409 studii postliceale,5.725 studii liceale, 7.654 studii profesionale,23.257 studii gimnaziale,15.467 învățământ primar, 3.045 fără studii.Sursa: <http://www.vaslui.insse.ro/main.php?id=487>

Ponderea populației cu nivel de pregătire gimnazial și primar reprezintă 68% din populația stabilă, cea mai mare parte fiind implicată in agricultură. Din acest motiv

intervenția prin instruiți și participarea la activități demonstrative poate constitui o metodă de ridicare a nivelului de pregătire și depășire a fenomenului de practicare a agriculturii după metode empirice. Ponderea salariaților din agricultură și silvicultură în anul 2014 reprezintă 30,25% din totalul salariaților din întreprinderile active din principalele sectoare economice. Populația ocupată în sectorul industrial ocupă 35,49 %, cea din sectorul comerțului 19,44 % iar cea ocupată în sectorul serviciilor de 6,80 %. Ponderea ridicată a populației ocupate în agricultură reflectă necesitatea încurajării investițiilor pentru crearea de noi locuri de muncă în domeniile economice non-agricole. Restructurarea sectorului agricol poate avea un impact important asupra economiei teritoriului, având în vedere că agricultura este cea mai importantă activitate și o sursă esențială de venit pentru cele 21.610 de gospodării de pe teritoriul Moldo-Prut, iar teritoriul se caracterizează prin gradul ridicat de sărăcie datorat șomajul ridicat și productivității reduse a muncii.

Suprafața agricolă totală a teritoriului în anul 2014 este de **157.362 ha**, din care 125.169 ha sunt terenuri agricole, formate din : Teren arabil 92.872 ha, pășuni 26.133 ha, fanețe 2.249 ha, vii și pepiniere viticole 3.745 ha, livezi și pepiniere pomicele 170 ha.

**Sursa: Fișele localităților AN 2014- adresa 836/25.03.2016 INS, DJS Vaslui**

Din suprafața agricolă totală, 20,45% reprezintă terenuri non agricole (32.193 ha), din care 55% este vegetație forestieră, 85% (133.758 ha) se află în zona de câmpie și 15% (23.604 ha) în zona de deal, preponderentă fiind cultura mare, creșterea ovinelor și apicultura. Teritoriul are favorabilitate pentru cultivarea legumelor, cerealelor și plantelor tehnice, a viței de vie și pomilor fructiferi. Terenurile degradate și neproductive au o pondere mare (11,94%) în totalul terenurilor non agricole, fiind terenuri afectate de eroziune, alunecări de teren, sărăturare și umiditate excesivă, care în ultimii ani fac obiectul proiectelor de împădurire pe programul de mediu. În ceea ce privește modul de exploatare al terenurilor agricole 53% din teren este utilizat de exploatații medii și mici (cu 394,21 ha suprafață medie exploatată), iar restul de 47% de ferme de subzistență și semi-subzistență neperformante (cu 3,85 ha suprafață medie exploatată), slab dotate tehnic. Pentru ca exploatațile agricole să devină unități comerciale viabile și competitive, vor fi necesare măsuri de modernizare și restructurare, participarea la lanțurile alimentare scurte și comercializarea pe piețele locale. Implicarea acestora în acțiuni și proiecte demonstrative, instruire și aplicare de tehnologii inovative, constituie elementele cheie pentru o agricultură durabilă în teritoriul acoperit de parteneriat. Producțiile medii obținute în ultimii ani se situează cu mult sub potențialul agricol al zonei, datorită echipamentelor învechite, slabei dotări a fermelor și nu în ultimul rând a slabei pregătiri a fermierilor.

Se remarcă ponderea redusă a formelor asociative și lipsa formelor asociative pentru comercializarea produselor agricole și a grupurilor de producători, în teritoriu fiind prezente doar Asociațiile crescătorilor de animale care sunt reprezentative pentru sectorul zootehnic. Ideea de asociere nu este respinsă în totalitate de fermieri, însă se manifestă cu timiditate, aceștia solicitând sprijin în crearea de forme asociative, consiliere în organizarea activității și orientarea către piață. În teritoriul Moldo-Prut s-a înregistrat în ultimii doi ani o creștere a fermierilor înregistrați ca operatori de agricultură ecologică, existând intenții de prelucrare a producției și realizarea de produse de calitate (făină de grâu, uleiuri presate la rece din floarea soarelui, în, seminte de dovleac, produse prelucrate din fructe etc). Există 2 produse înregistrate ca produse tradiționale, din legume și fructe, în Comuna Blăgești,

manifestându-se interes pentru asociere , cooperare , sprijinirea și a altor fermieri in această direcție.

Pe teritoriul Moldo-Prut există o suprafață de 16.937 ha amenajate pentru irigații (Amenajarea BH Albița-Falciu) reprezentând aproximativ 79% din suprafața totală amenajată existentă pe teritoriul județului Vaslui. 94% din această suprafață reprezentand 15.926 ha, se află în administrarea a 7 OUAL din teritoriul Moldo-Prut.În ultimii 2 ani au fost făcute investiții FEADR la 5 dintre ele, însă nu pentru toate suprafețele datorita costurilor mari ale investițiilor. Ca organizație de îmbunătățiri funciare , OUAL Lunca Banului este partenerul din GAL care acopera domeniul de protecție a mediului, gestionand suprafața de 1.853 ha irigate și care are in curs modernizarea intregii suprafețe, deservind un numar de 15 fermieri cu suprafete cuprinse intre 5 ha-572 ha. Problema care rămâne de rezolvat o constituie dotarea corespunzătoare a fermierilor cu echipamente de udare și utilizarea eficientă a surselor de apă la potențialul maxim al terenurilor irigabile . Se impun acțiuni comune in scopul atenuării schimbărilor climatice sau adaptării la aceasta, precum și abordări comune privind protecția mediului și practicilor ecologice in curs, gestionarea eficientă a apei, utilizarea energiei din surse regenerabile și conservarea peisajelor agricole.

Agricultura intensivă și o practică agricolă nerațională ar putea genera un impact negativ asupra mediului natural din teritoriul Moldo-Prut. 9 din cele 19 comune de pe teritoriul Moldo-Prut fiind menționate în Ordinul nr. 743/2008 pe lista zonelor vulnerabile la poluarea cu nitrați. Folosirea intensivă a fertilizanților și pesticidelor, practicile incorecte de irigare și drenare, nivelul înalt de mecanizare aplicat unui teren incompatibil cu o asemenea activitate, pot genera o degradare accelerată a solului și apei. In acest context pentru consolidarea exploatațiilor agricole sunt necesare investiții in utilaje și tehnologii noi, care să vizeze îmbunătățirea calității lucrărilor și producției obținute, reducerii costurilor de producție și creșterii competitivității. Există in teritoriu cerințe pentru achizitia de utilaje și echipamente ce utilizează TIC in scopul realizării agriculturii inteligente și de precizie, echipamente cu autoghidaj ce asigură o protecție ridicată a mediului prin tehnologia aplicată. Prin măsurile care vizează instalarea tinerilor fermieri, modernizarea exploatațiilor agricole, sprijinirea exploatațiilor și întreprinderilor pentru modernizarea și diversificarea activitatilor non agricole , încurajarea fenomenului de asociere și cooperare, se urmărește creșterea potențialului real al fermelor slab performante prin modernizarea și restructurarea lor și participarea la acțiuni de dezvoltare de noi produse , practici , procese și tehnologii.

Sub aspectul mediului economic, activitatea în teritoriul Moldo-Prut este reprezentată de agenți economici din comerț (40,89%), industrie (17,87%) și servicii(12,71%).

Diversificarea activităților în teritoriu rămâne o problemă care trebuie rezolvată prin crearea de noi locuri de muncă în cadrul economiei rurale neagricole. Aceasta este indispensabil legată de stimularea spiritului antreprenorial și inovativ al locuitorilor , de instruirea corespunzătoare și de existența unor rețele comerciale adecvate.Economia locală a teritoriului Moldo-Prut este slab diversificată, așa cum s-a prezentat mai sus, serviciile fiind slab reprezentate de întreprinderile din sectorul terțiar, fiind necesară sprijinirea și diversificarea acestora .

Patrimoniul cultural al teritoriului reprezintă o sursă importantă de dezvoltare la nivel local și regional. Pe teritoriul Moldo-Prut există o serie de monumente istorice (aflate pe lista Ministerului Culturii și Cultelor: 9 biserici de lemn;4 biserici de piatră;4 situri arheologice;4



cetăți datate sec. V-III î.e.n.;1 necropolă din Epoca medieval timpurie;1 conac (1912);1 tum (sec. IV î.e.n.);1 cruce memorială (1877). Din păcate, o parte din monumentele istorice se află într-o stare precară , necesitând lucrări de restaurare.Din acest motiv se impun realizarea de investitii asociate cu întreținerea, refacerea și modernizarea patrimoniului cultural.În zonă s-au păstrat peste 20 de tipuri de meșteșuguri până în prezent, însă sunt practicate in gospodării la scară mică și nu creează venituri suficiente. Patrimoniul cultural-etnografic este bogat, iar obiceiurile și tradițiile străvechi pot fi păstrate și promovate în rândul tinerilor prin cooperarea organizațiilor culturale din teritoriu in parteneriate cu instituțiile publice ,cu ajutorul populația vârstnice . Protejarea moștenirii rurale este extrem de importantă, fiind necesare modalități inovative de promovare a satelor , cu un efect pozitiv asupra atragerii turiștilor și cu beneficii pentru populație. Se impune diversificarea activităților agricole in direcția activităților pentru sănătate, integrare socială, agricultură sprijinită de comunitate și educație cu privire la mediu și alimentație, activități care să implice diferiți actori locali preocupați de realizarea obiectivelor și priorităților politicii de dezvoltare rurală. Din punct de vedere al organizării sociale și instituționale se constată o slabă dezvoltare a infrastructurii și a serviciilor publice și distribuție neuniformă a amenajărilor cu funcții sociale, precum și slabă reprezentare a ONG-urilor din domeniul social. Starea drumurilor și a infrastructurii de apa-canalizare este precară ,in unele comune fiind aproape inexistente ,iar dotarea serviciilor voluntare pentru situații de urgență prezintă serioase lipsuri .Există probleme privind accesul populației la serviciile de sănătate. Starea căminelor culturale este precară in mai mult de jumătate din comunele din teritoriu. Datorită ponderii ridicate a populației în vârstă, dar și a nivelului de sărăcie și problemelor generate de aceasta în rândul familiilor, în anumite localități, s-a semnalat necesitatea înființării unor centre sociale multifuncționale prin care să se vină in ajutorul copiilor și tinerilor proveniți din familii cu venituri mici,a grupurilor vulnerabile, inclusiv a celor de etnie romă , dar și a persoanelor vârstnice marginalizate.Etnia rromă a avut și are o problemă de integrare socială, iar restul comunității are o problemă cu cei pe care n-a reușit până acum să-i integreze. Este necesar ca rromii să-și exprime identitatea etnică, să-și reconstruiască stima de sine etnică, să-și reconstituie identitatea culturală de grup și individuală, să se formeze în spiritul respectului de sine, credințelor și valorilor proprii.O parte din aceste probleme pot fi rezolvate prin atragerea lor in activități in cadrul centrelor sociale multifuncționale, alături de comunitatea romană, creându-se canale de comunicare atat pentru copii, tineri dar și prin implicarea familiilor. În vederea evitării depopulării și ridicării nivelului de trai, sunt necesare investiții in crearea, îmbunătățirea și extinderea tuturor tipurilor de infrastructură la scară mică, investițiilor in domeniul energiei din surse regenerabile și al economiei de energie, îmbunătățirea și extinderea serviciilor locale de bază destinate populație rurale , inclusiv a celor de agreement și culturale și a infrastructurii aferente , îmbunătățindu-se astfel facilitarea accesului populației la serviciile de sănătate, educație, sociale, culturale și de recreere.

În concluzie, putem afirma că teritoriul parteneriatului Moldo-Prut este omogen din punct de vedere geografic, economic și social, că agricultura este activitatea economică predominantă și cu șanse reale de dezvoltare datorită existenței amenajărilor pentru irigații și al micii industrii de prelucrare. Există premise ca teritoriul să se dezvolte echilibrat și să se îmbunătățească nivelul de trai al locuitorilor prin acțiuni de tip LEADER.

## CAPITOLUL II: Componenta parteneriatului

La data întocmirii SDL, structura parteneriatului este cea stabilită prin acordul de parteneriat depus pe sub-măsura 19.1, reprezentat de **Asociația "Grupul de Acțiune Locală Moldo-Prut"**, ca GAL autorizat pentru perioada 2007-2013, dar care a modificat teritoriul și partenerii, înregistrarea conform noii organizări în conformitate cu OUG 26/2000 urmând a fi făcută până la finalizarea evaluării SDL.

Actorii implicați în această etapă, sunt reprezentați de : primării , fermieri, agenți din mediul economic privat , asociații ale crescătorilor de animale și organizații non guvernamentale, reprezentanți ai societății civile, structura asocierii fiind următoarea :

- 3 organisme din sectorul public , din care:
  - 1 organizație de utilitate publică pentru îmbunătățiri funciare (mediu)
  - 2 comune
- 9 agenți economici din domeniul privat, din care:
  - 7 agenți economici cu obiect de activitate **cultivarea cerealelor**
  - 1 agent economic cu obiect de activitate **comerț**
  - 1 agent economic cu obiect de activitate **amenajare peisagistică**
- 3 reprezentanți ai societății civile, din care:
  - 1 unitate de cult reprezentant al **minorităților etnice rome cu domeniul de activitate socială**
  - 1 asociație a **crescătorilor de animale**
  - 1 asociație cu domeniul de activitate **cultural**

Ponderea partenerilor publici , privați , ai reprezentanților societății civile și persoanelor fizice din numărul total al partenerilor este următoarea:

- **parteneri publici 20 %**
- **societatea civilă 20 %**
- **parteneri privați 60%**

Structura parteneriatului a fost astfel stabilită încât să se acopere toate sectoarele de activitate reprezentative din teritoriu, selecția fiind realizată și în funcție de interesul și implicarea acestora la dezvoltarea teritoriului Moldo-Prut în perioada de programare 2007-2013 și conexiunea acestora cu ceilalți agenți economici .

Implicarea și conexiunile în teritoriu ale partenerilor se prezintă după cum urmează:

- Ca organizație de îmbunătățiri funciare , OUAL Lunca Banului este partenerul din GAL care acoperă domeniul de protecție a mediului, gestionând suprafața de 1.853 ha irigate și care are în curs modernizarea întregii suprafețe irigabile, deservind un număr de 15 fermieri cu suprafețe cuprinse între 5 ha-572 ha, cu impact semnificativ asupra întregului teritoriu. Dat fiind capacitatea sa de inițiere a două proiecte pe măsura 125 și 4.3 de 2.000.000 euro, conexiunea în teritoriu a fost realizată permanent cu celelalte 6 OUAL-uri , pe tema gestionării apei și protecției mediului , acționând ca un lider în acest domeniu.(CS2.5)

- Comuna Fălciu și Pădureni ca reprezentanți ai sectorului public sunt două din comunele cele mai reprezentative, nu numai ca număr de populație ( 5103, respectiv 4028) dar și ca model de dezvoltare rurală. Fălciul se remarcă prin experiența în gestionarea proiectelor cu finanțare nerambursabilă, iar Pădureniul prin modelele inovative de dezvoltare a spațiului rural, prin parteneriate și înfrățiri cu alte comunități din UE, fiind un model de sat autentic românesc, în care tradiția și cultura sunt puse pe primul loc.

- Cei 7 agenți economici din sectorul cultivării cerealelor sunt reprezentativi pentru teritoriu, atât prin prisma activității desfășurate și modernizărilor realizate prin investiții din FEADR, dar și datorită faptului că sunt foarte buni multiplicatori de informații în cadrul GAL fiind preocupați de nou și inovativ. Conexiunea cu ceilalți actori din teritoriu este realizată prin participarea cu producția obținută la activitatea de procesare.

- Unul din agenții economici din sectorul cultivării cerealelor, SC ALGIMZAG SRL a diversificat activitatea în sectorul creșterii păsărilor, fiind singurul din acest sector din teritoriul Moldo-Prut ce aplică sistemul de creștere în sistem free-range, investiția fiind finanțată prin GAL, un proiect pilot, model pentru alți fermieri din teritoriu. Interesul este focalizat pe conexiunea cu agenții economici din teritoriul Moldo-Prut ce produc cereale în sistem ecologic, în scopul achiziției de hrană pentru păsări și conversie la producție eco.

- Unul din agenții economici din sectorul cultivării cerealelor SC ENACHE MORĂRIT SRL este și reprezentantul sectorului de procesare al cerealelor din teritoriu, care are cea mai mare capacitate de depozitare și procesare a cerealelor din teritoriul Moldo-Prut, asigurând prelucrarea unei mari cantități de cereale produse de fermierii din teritoriul Moldo-Prut. Este unul din puținii agenți economici care acoperă toate verigile sectorului agricol (producție primară, depozitare, procesare, prelucrare). Interesul și implicarea în dezvoltarea zonei îl reprezintă în special diversificarea activității prin implicarea și conexiunea cu ceilalți fermieri și realizarea de noi produse prin lanțul scurt.

- Agenții economici din sectorul comerț și amenajare peisagistică reprezintă sectorul terțiar care este slab reprezentat în teritoriu, asigurând echilibrul în cadrul parteneriatului și focalizarea pe dezvoltarea acestor sectoare.

- Unitatea de cult Biserica Penticostală Filadelfia parteneră în GAL este cel mai reprezentativ reprezentant al **minorităților etnice rrom**, **desfășurând o intensă activitate, în domeniul activității sociale**, dat fiind faptul că populația rromă este adeptă a religiei penticostale, așa cum se poate vedea în Anexa 2 tabel 14 Populația stabilă după etnie și religie conform recensământului 2011. Sursa: <http://www.vaslui.insse.ro/main.php?id=487> Interesul și implicarea în dezvoltarea teritoriului se va focaliza pe populația de etnie din teritoriu în vederea intergrării, desegregării și implicării în activitățile din teritoriu ca și cetățeni activi. (CS2.2).

- Asociația crescătorilor de animale Afrodita este reprezentativă pentru teritoriu având în vedere că în toate din cele 20 de UAT-uri funcționează câte o asociație de acest gen, cu scopul gestionării corecte a pășunilor și problemelor cu care se confruntă fermierii din sectorul zootehnic, comercializarea produselor etc. Interesul și implicarea în dezvoltarea zonei este focalizată în principal pe dezvoltarea legăturilor dintre fermieri, valorificarea superioară a produselor și sub-produselor din sector și realizarea de investiții comune care să deservească întreaga asociație, fiind model pentru actorii din sectorul zootehnic. (CS2.6)

- Asociația culturală Ethnos este una dintre cele mai implicate asociații în viața culturală, tradițională și etnografică a teritoriului, cu multiple activități și parteneriate în teritoriul Moldo-Prut și în afara țării, fiind recunoscută ca organizație care reprezintă interesele tinerilor și asigură legătura acestora cu tradițiile, meșteșugurile și păstrarea identității locale. (CS 2.3)

**CAPITOLUL III: Analiza SWOT (analiza punctelor tari, punctelor slabe, oportunităților și amenințarilor)**

**1. TERITORIUL**

<b><i>Puncte tari</i></b>	<b><i>Puncte slabe</i></b>
<ul style="list-style-type: none"> <li>- localizare strategică la granița de est a Uniunii Europene și infrastructura rutieră care face legătura cu polii de dezvoltare din județ și din județele învecinate;</li> <li>- distanță mică față de trei orașe : Huși , Vaslui și Barlad</li> <li>- proximitatea față de un important pol de cercetare lași și stațiunea de cercetare Perieni, jud Vaslui;</li> <li>- teritoriul este omogen din punct de vedere geografic;</li> <li>- există 3 arii protejate (de interes avifaunistic);</li> <li>- nu există poluatori industriali în zonă;</li> <li>- condiții favorabile culturilor de câmp și horticole datorită zonelor irigabile și altitudinilor modeste;</li> <li>- acumulările lacustre dețin o suprafață mare;</li> <li>- patrimoniu arhitectural și istoric relativ bogat cu vestigii antice;</li> <li>- patrimoniul cultural-etnografic este bogat, iar obiceiurile și tradițiile străvechi sunt conservate și încă practicate;</li> <li>- meșteșugurile au tradiție bogată în zonă și s-au păstrat peste 20 de tipuri de meșteșuguri până în prezent;</li> <li>- potențial pentru energia din surse regenerabile.</li> </ul>	<ul style="list-style-type: none"> <li>- fenomenele de uscăciune și secetă sunt frecvente și intense datorită precipitațiilor reduse;</li> <li>- 16 din cele 20 de UAT-uri se afla în zone cu constrângeri semnificative;</li> <li>- potențial de producție preponderent mediu și scăzut al terenurilor arabile;</li> <li>- pondere relativ mare a terenurilor neproductive, în principal fiind terenuri afectate de eroziune, alunecări de teren, exces de săruri și de apă;</li> <li>- pajiștile naturale din zona de luncă ocupă suprafețe reduse, fiind situate preponderent în lunca Prutului;</li> <li>- insuficiența fondului forestier în vederea extinderii protecției solului și reducerii fenomenelor de degradare;</li> <li>- starea precară în care se află monumentele istorice, majoritatea acestora necesitând restaurări.</li> <li>- lipsa promovării patrimoniului natural, arhitectural și istoric, a peisajului rural</li> </ul>
<b><i>Oportunități</i></b>	<b><i>Amenințări</i></b>
<ul style="list-style-type: none"> <li>- posibilitatea accesării fondurilor prin LEADER pentru valorificarea potențialului de mediu al teritoriului;</li> <li>- potențial de dezvoltare al afacerilor datorită rețelei de drumuri existente, drumuri care fac legătura cu polii de dezvoltare din județ și din județele învecinate;</li> <li>- conștientizarea la nivelul comunităților locale a nevoilor de conservare a biodiversității;</li> <li>- Realizarea de acțiuni comune în scopul atenuării schimbărilor climatice sau adaptării la aceasta, precum și abordări comune privind protecția mediului și practicilor ecologice în curs, gestionarea eficientă a apei, utilizarea energiei din surse regenerabile și conservarea peisajelor agricole.</li> </ul>	<ul style="list-style-type: none"> <li>- accentuarea fenomenelor de degradare a solului;</li> <li>- schimbările climatice ce pot duce la destabilizarea microclimatelor;</li> <li>- incapacitate de administrare a ariilor protejate Natura 2000</li> <li>- tendința de dezvoltare super intensivă a agriculturii datorate lipsei dotărilor cu echipamente performante</li> <li>- degradarea continuă a patrimoniului arhitectural.</li> </ul>

**2. POPULAȚIE**

<b><i>Puncte tari</i></b>	<b><i>Puncte slabe</i></b>
<ul style="list-style-type: none"> <li>- există forță de muncă disponibilă;</li> <li>- experiență în cooperare interteritorială;</li> <li>- există infrastructură de formare profesională în domeniul agricol;</li> <li>- nu există probleme majore privind accesul populației la serviciile de educație pentru învățământul preșcolar, primar și secundar;</li> <li>- manifestări culturale care pun în evidență tradițiile și obiceiurile specifice teritoriului;</li> <li>- abilități antreprenoriale ale meșterilor populari din regiunea transfrontalieră Prut;</li> <li>- există preocupări la nivelul teritoriului privind modernizarea infrastructurii pentru educație și asigurarea condițiilor pentru activități culturale și extrașcolare;</li> <li>- teritoriul este omogen din punct de vedere al ratelor de sărăcie (fără discrepanțe între localități).</li> </ul>	<ul style="list-style-type: none"> <li>- zonă rurală săracă (nivel mediu și ridicat de sărăcie IDUL cu valori mai mici de 50);</li> <li>- densitate mică a populației 41,197;</li> <li>- pondere în scădere a populației tinere;</li> <li>- pondere în creștere a populației vârstnice</li> <li>- ponderea mică a persoanelor ocupate în numărul total de locuitori;</li> <li>- Plecarea tinerilor la muncă în străinătate;</li> <li>- Voluntariat și antreprenariat scăzut;</li> <li>- lipsa accesului populație în vârstă, copiilor și tinerilor la activități desfășurate prin centre sociale multifuncționale și amenajărilor cu funcții sociale;</li> <li>- slaba reprezentare a ONG-urilor din domeniul social;</li> <li>- probleme de integrare socială a populației de etnie rromă;</li> <li>- probleme privind accesul populației la serviciile de sănătate;</li> <li>- probleme privind accesul populației la serviciile locale de bază de calitate, inclusiv a celor de agrement, datorită inexistenței acestora sau dotărilor necorespunzătoare.</li> </ul>
<b><i>Oportunități</i></b>	<b><i>Amenințări</i></b>
<ul style="list-style-type: none"> <li>- sprijinirea diversificării activităților economice din teritoriu pentru creșterea veniturilor populației;</li> <li>- creșterea atractivității zonei și menținerea populației rurale, mai ales a tinerilor, la nivelul teritoriului Moldo-Prut.</li> </ul>	<ul style="list-style-type: none"> <li>- depopulare în cazul în care sporul natural va continua să fie negativ și soldul migrator negativ;</li> <li>- îmbătrânirea accelerată a populației.</li> <li>- Creșterea numărului de tineri ce pleacă în cautarea unui trai mai bun;</li> <li>- Segregarea comunităților de rromi.</li> </ul>

### **3. ACTIVITĂȚI ECONOMICE**

<b><i>Puncte tari</i></b>	<b><i>Puncte slabe</i></b>
<ul style="list-style-type: none"> <li>- regiune cu puternic caracter rural;</li> <li>- pondere mare a terenului agricol în suprafața totală a teritoriului;</li> <li>- 53% din suprafața agricolă este utilizată de exploatații mari și mijlocii în mare parte competitive (cu 394,21 ha suprafață medie exploatată);</li> <li>- favorabilitate pentru cultivarea cerealelor și plantelor tehnice, legumelor, a viței de vie și</li> </ul>	<ul style="list-style-type: none"> <li>- ponderea mare a fermelor de subzistență și semi-subzistență;</li> <li>- slaban valorificarea a potențialului natural, material, uman și financiar .</li> <li>- fărâmițarea excesivă a terenurilor;</li> <li>- suprafață relativ mică de teren agricol exploatată în forme de tip asociativ;</li> <li>- ponderea mare a terenurilor neproductive;</li> <li>- lipsa inițiativelor în realizarea activităților demonstrative pentru a ilustra o tehnologie</li> </ul>

<p>pomilor fructiferi;</p> <ul style="list-style-type: none"> <li>- suprafață mare de teren amenajată pentru irigații;</li> <li>- număr mare de OUAL-uri a căror activitate au impact semnificativ asupra mediului și teritoriului Moldo-Prut;</li> <li>- interes pentru aplicarea tehnologiilor inovative ce utilizează TIC în scopul realizării agriculturii inteligente și de precizie;</li> <li>- existența materiilor prime pentru industria alimentară;</li> <li>- potențial pentru practicarea diferitelor forme ale turismului de nișă;</li> <li>- activitățile meșteșugărești și tradiționale bine păstrate.</li> <li>- tendința de creștere a numărului fermierilor înregistrați ca operatori de agricultură ecologică</li> <li>- existența a 2 produse înregistrate ca produse tradiționale, din legume și fructe.</li> </ul>	<p>nouă , utilizarea de noi echipamente , noi metode de protecție a culturilor etc.</p> <ul style="list-style-type: none"> <li>- lipsa de cooperare și asociere a producătorilor agricoli în vederea valorificării produselor agricole;</li> <li>- număr ridicat de fermieri cu nivel de pregătire redus ( școală gimnazială și primară).</li> <li>- practicarea agriculturii și a celorlalte activități economice după metode empirice, fără cunoștințe aprofundate în domeniu;</li> <li>- slabă corelare între investitori pentru completarea verigilor lipsă dintre sectoare;</li> <li>- activități industriale de mică amploare;</li> <li>- Costuri ridicate la nivelul activităților economice cu energia și apa;</li> <li>- Slaba utilizare a subproduselor, rezidurilor și deșeurilor în scopul bioeconomiei;</li> <li>- grad scăzut de conștientizare al populației privind importanța practicilor agricole și a activităților care protejează mediul;</li> <li>- diversificarea activităților non-agricole este în fază incipientă de dezvoltare;</li> <li>- capacitate antreprenorială și inovativă scăzută;</li> <li>- sectorul terțiar nu are acoperire teritorială echilibrată;</li> <li>- infrastructură turistică și de agrement slab dezvoltată;</li> <li>- lipsa promovării și accesul redus pe piață al produselor meșteșugărești;</li> <li>- lipsa rețelelor de comercializare pentru micii producători;</li> <li>- lipsa resurselor financiare necesare investițiilor.</li> </ul>
<b><i>Oportunități</i></b>	<b><i>Amenințări</i></b>
<ul style="list-style-type: none"> <li>- crearea de forme asociative, consiliere în organizarea activității și orientarea către piață și lanțuri scurte de aprovizionare;</li> <li>- dezvoltarea agriculturii ecologice;</li> <li>- încurajarea acțiunilor inovative și a abordărilor creative în scopul cooperării</li> </ul>	<ul style="list-style-type: none"> <li>- instabilitate economică și financiară la nivel național;</li> <li>- putere de cumpărare foarte redusă a locuitorilor din mediul rural;</li> <li>- scăderea nivelului de trai și adâncirea fenomenului de sărăcie;</li> </ul>

<p>actorilor locali pentru dezvoltarea activităților agricole și non agricole ;</p> <ul style="list-style-type: none"> <li>- diversificarea activităților economice în vederea creării de noi locuri de muncă și asigurarea de venituri suplimentare fermierilor;</li> <li>- sprijinirea înregistrării produselor tradiționale locale;</li> <li>- utilizarea sistemelor de irigații la capacitate maximă;</li> <li>- dezvoltarea sectorului energetic alternativ ;</li> </ul>	<ul style="list-style-type: none"> <li>- concurența cu produsele importate;</li> <li>- menținerea calității scăzute a produselor;</li> <li>- creșterea tendinței de abandon a activităților agricole;</li> <li>- efecte negative ale secetei asupra agriculturii;</li> <li>- menținerea economiei și agriculturii subterane.</li> </ul>
---	---

#### 4. ORGANIZARE SOCIALĂ ȘI INSTITUȚIONALĂ

<i>Puncte tari</i>	<i>Puncte slabe</i>
<ul style="list-style-type: none"> <li>-experiență în cooperare interteritorială și transfrontalieră;</li> <li>-ONG-uri culturale puternice care promovează la nivel național și internațional imaginea locală și sprijină implicarea tinerilor în activitățile lor;</li> <li>-capacitate de expertiză, de co-finanțare și implementare a proiectelor de investiții în un număr mare din comunele partenere;</li> <li>-existent în teritoriu a unor lideri formali și informali cu o viziune destul de clară privind dezvoltarea rurală integrată;</li> <li>-cooperarea între reprezentanții comunităților partenere și prin alte organizații de anvergură (ACOR) în agara GAL-ului</li> <li>-potențial de dezvoltare a zonei prin parteneriate, datorită disponibilității liderilor locali de a se implica în implementarea strategiilor;</li> <li>-existența unor spații publice neutilizate cărora li se poate da o destinație cu funcție socială;</li> <li>-disponibilitatea implicării personalului didactic în activități extrașcolare;</li> </ul>	<ul style="list-style-type: none"> <li>-slabă cooperare și reprezentare a ONG-urilor din domeniul social , al protecției mediului sau care reprezintă interesele femeilor;</li> <li>-număr insuficient de centre sociale pentru populația în vârstă, copii, tineri și distribuție neuniformă a amenajărilor cu funcții sociale;</li> <li>-starea proastă a drumurilor și a infrastructurii apă /canal în majoritatea satelor din teritoriu;</li> <li>-dotarea necorespunzătoare a serviciilor publice ( serviciul pentru situații urgente);</li> <li>-starea precară a căminelor culturale și a bibliotecilor( clădiri degradate, sistem încălzire prin sobe);</li> <li>-Ineficiență energetică a clădirilor publice;</li> <li>-Infrastructură pentru piețe locale inexistentă sau necorespunzătoare;</li> <li>-Lipsă infrastructură locală pentru gestionarea deșeurilor din gospodării , în special cele zootehnice;</li> <li>-Slabă utilizare a energiei din surse regenerabile în sistemul public( pentru iluminat, încălzire , apă caldă menajeră);</li> <li>-Spații publice de recreere sau de agrement aproape inexistente, sau necorespunzătoare;</li> <li>-Monumentele istorice aflate într-o stare precară;</li> </ul>
<i>Oportunități</i>	<i>Amenințări</i>
<ul style="list-style-type: none"> <li>- Valoarea moștenirii rurale ;</li> <li>- dezvoltarea teritorială integrată prin facilitățile oferite de axa LEADER și POCU;</li> <li>- Depășirea unor bariere de dezvoltare prin parteneriate inovative.</li> </ul>	<ul style="list-style-type: none"> <li>- Degradarea continuă a infrastructurii și instituțiilor;</li> <li>- Adâncirea neicrederii populației în instituțiile statului și serviciile locale;</li> <li>- Abandon crescut al vieții rurale și depopularea.</li> </ul>

## Principalele nevoi rezultate din analiza diagnostic și SWOT ale teritoriului Moldo-Prut :

- Restructurarea și creșterea competitivității fermelor vegetale și de creștere a animalelor prin modernizarea tehnologiilor de cultură , producție și promovarea tehnologiilor inovative;
- Creșterea productivității muncii în agricultură prin îmbunătățirea cunoștințelor de bază și asimilarea rezultatelor cercetării și a inovării, ca urmare a transferului de cunoștințe prin acțiuni demonstrative și acțiuni de informare în rândul fermierilor;
- Stimularea participării la lanțul scurt , creșterii valorii adăugate a produselor și orientarea către piață;
- Dezvoltarea unor sisteme agricole durabile care să contrabalanseze efectele exploatării intensive a terenurilor agricole;
- Adaptarea la efectele schimbărilor climatice;
- Diversificarea producției ;
- Modernizarea întreprinderilor de procesare în scopul îmbunătățirii randamentelor și calității produselor ;
- Încurajarea înființării și organizării unor forme inovative de cooperare , asociațiilor și cooperativelor orientate spre noi practici ,procese ,tehnologii, completarea verigilor lipsă între sectoare, diversificarea activităților agricole;
- Promovarea adecvată a produselor tradiționale locale;
- Prevenirea fenomenului de îmbătrânire a populației prin motivarea populației tinere;
- Crearea de noi locuri de muncă prin sprijinirea activităților non-agricole noi și încurajarea tinerilor pentru preluarea fermelor;
- Sprijinirea activităților non-agricole productive , a sectorului terțiar și crearea de locuri de muncă;
- Reducerea costurilor de producției prin utilizarea surselor de energie regenerabilă;
- Sprijinirea înființării și dezvoltării micro-întreprinderilor în vederea promovării antreprenoriatului și abordării inovative;
- Încurajarea dezvoltării turismului de nișă și punerea în valoare a patrimoniului cultural și peisajului rural din teritoriul Moldo-Prut;
- Dezvoltarea la nivel local și teritorial a unor exemple de bună practică de dezvoltare durabilă , prin abordare intergată: sănătate, intergare socială, agricultură sprijinită de comunitate, educație cu privire la mediu, alimentație;
- Sprijinirea grupurilor vulnerabile, inclusiv a populației de etnie romă pentru o mai bună intergare în comunitate, pentru depășirea barierelor datorate sărăciei și crearea accesului la servicii sociale adaptate nevoilor proprii;
- Îmbunătățirea serviciilor de bază ale populației și realizarea de investiții la scară mică care să facă zona rurală mai atractivă în vederea inversării trendului economic și social descendent și depopulării spațiului rural;
- Păstrarea tradițiilor locale, promovarea patrimoniului arhitectural, social și cultural;
- Conservarea și protejarea mediului și a patrimoniului natural;



#### **CAPITOLUL IV: Obiective, priorități și domenii de intervenție**

Parteneriatul a stabilit 7 măsuri relevante prin care se asigură îndeplinirea nevoilor identificate în teritoriu, ținând cont și de punctele forte ale acestuia, prin care vor fi atinse cele trei obiective de dezvoltare rurală. S-a ales combinarea celor mai coerente criterii adaptate nevoilor și priorităților stabilite, astfel încât să se rezolve cele mai urgente nevoi.

În ceea ce privește ierarhizarea priorităților și măsurilor, dat fiind mărimea și specificul teritoriului și problemelor ce se doresc a se rezolva, P6 și P2 sunt prioritare, alocările fiind de ~~53,39%~~ ~~52,40%~~ și ~~20,27%~~ ~~20,56%~~ urmate de P3, P5 și P1, cu ~~3,70%~~ ~~4,60%~~, ~~2,47%~~ ~~2,30%~~, respective ~~0,18%~~ ~~0,13%~~ din bugetul alocat, cu ajutorul cărora se ating cele 3 obiective de dezvoltare și obiectivele transversale:

**Obiectivul 3: Obținerea unei dezvoltări teritoriale echilibrate a economiilor și comunităților rurale, inclusiv crearea și menținerea de locuri de muncă** prin:

➤ **P6 Promovarea incluziunii sociale, a reducerii sărăciei și a dezvoltării economice în zonele rurale**

- **6A** Facilitarea diversificării, a înființării și a dezvoltării de întreprinderi mici, precum și crearea de locuri de muncă;
- **6B** Încurajarea dezvoltării locale în zonele rurale;

Cele 5 măsuri prin care se va atinge această prioritate, respectiv **M3- SPRIJINIREA NOILOR EXPLOATAȚII ȘI ÎNTREPRINDERI ;M4-STIMULAREA COOPERĂRII ȘI ÎNFIINȚĂRII FORMELOR ASOCIATIVE, M5-INVESTITII IN DOMENIUL NON AGRICOL, M6-INCLUZIUNE SOCIALĂ, M7-REANNOIEREA SATELOR**, vizează diversificarea activităților, crearea locurilor de muncă, sprijinirea activităților de incluziune socială, îmbunătățirea infrastructurii la scară mică inclusiv investiții în domeniul energiei regenerabile și a economisirii energiei, a serviciilor publice, crearea și diversificarea posibilităților de recreere, promovarea obiceiurilor tradiționale, patrimoniului cultural și natural, valorizarea specificului zonei și a peisajisticii rurale. Deoarece s-a constatat o capacitate extrem de redusă în cooperarea pe alte teme decât cele culturale, prin măsura **M4** vor fi promovate acțiuni de cooperare între actorii locali pentru încurajarea diversificării activității agricole în direcția activităților privind sănătatea, integrarea socială, agricultură sprijinită de comunitate și educație cu privire la mediu și alimentație.

**Obiectivul nr1: Favorizarea competitivității agriculturii**

În cadrul acestui obiectiv au fost cuprinse prioritățile și domeniile de intervenție prin care GAL va asigura valorificarea potențialului agricol, prin trei tipuri de intervenții majore:

a) intervenții prin instruire în scopul încurajării cooperării între beneficiari și creării unei baze de cunoștințe (informare și acțiuni demonstrative în cele două sectoare relevante ale teritoriului: vegetal și zootehnic).

b) intervenții prin promovarea tehnologiilor inovatoare în scopul creșterii competitivității și viabilității fermelor și sprijinirea tinerilor fermieri.

c) intervenții pentru participarea la lanțul agroalimentar, stimularea cooperării și asocierii (circuite scurte, piețe locale, creșterea valorii adăugate a produselor, diversificare).

Cele trei intervenții se regăsesc în criteriile locale stabilite în cadrul fiecărei măsuri, astfel încât să se realizeze complementaritatea și sinergia între măsuri (participarea simultană la cel puțin două din acțiuni: instruire, investiții, cooperare /asociere). Intervențiile sunt justificate de faptul că sectorul agricol prezintă o slabă valorificare a potențialului natural material, uman și financiar. Competitivitatea va fi abordată inovativ luând în considerare și aspectele de mediu și cele sociale cum ar fi menținerea tinerilor fermieri în teritoriul Moldo-Prut, prin crearea de noi locuri de muncă, reducerea efectelor negative asupra mediului, fiind asigurate atingerea obiectivelor transversale de mediu și inovare.

Principalele priorități și domenii de intervenție stabilite în urma analizei diagnostic și a analizei SWOT, conform Reg 1305 /2013 ,sunt următoarele:

➤ **P1 Încurajarea transferului de cunoștințe și a inovării în agricultură, silvicultură și în zonele rurale.**

▪ 1A Încurajarea inovării, a cooperării și a creării unei baze de cunoștințe în zonele rurale  
Măsura prin care se va atinge această prioritate este **M1-ACTIUNI DE INFORMARE SI TRANSFER DE CUNOSTINTE PRIN ACTIUNI DEMONSTRATIVE**

➤ **P2 Creșterea viabilității exploatațiilor și a competitivității tuturor tipurilor de agricultură în toate regiunile și promovarea tehnologiilor agricole inovatoare și a gestionării durabile a pădurilor .**

- 2A Îmbunătățirea performanței economice a tuturor exploatațiilor agricole și facilitarea restructurării și modernizării exploatațiilor, în special în vederea creșterii participării pe piață și a orientării spre piață, precum și a diversificării activităților agricole
- 2B Facilitarea intrării în sectorul agricol a unor fermieri calificați corespunzător și în special, a reînnoirii generațiilor

Măsurile prin care se va atinge această prioritate sunt **M1-ACTIUNI DE INFORMARE SI TRANSFER DE CUNOSTINTE PRIN ACTIUNI DEMONSTRATIVE ;M2-AGRICULTURĂ ȘI PROCESARE COMPETITIVĂ, M3- SPRIJINIREA NOILOR EXPLOATAȚII ȘI ÎNTREPRINDERI și M4-STIMULAREA COOPERĂRII ȘI INFIINȚĂRII FORMELOR ASOCIATIVE**

Vor fi combinate activitățile de investiții cu cele demonstrative și de cooperare în scopul rezolvării nevoilor de dezvoltare de noi produse, practici , procese și tehnologii în sectoarele agricole și alimentare.

➤ **P3 Promovarea organizării lanțului alimentar, inclusiv procesarea și comercializarea produselor agricole, a bunăstării animalelor și a gestionării riscurilor în agricultură .**

- 3A Îmbunătățirea competitivității producătorilor primari printr-o mai bună integrare a acestora în lanțul agroalimentar prin intermediul schemelor de calitate, al creșterii valorii adăugate a produselor agricole, al promovării pe piețele locale și în cadrul circuitelor scurte de aprovizionare, al grupurilor și organizațiilor de producători și al organizațiilor interprofesionale

Măsurile prin care se vor atinge această prioritate sunt **M2-AGRICULTURĂ ȘI PROCESARE COMPETITIVĂ și M4-STIMULAREA COOPERĂRII ȘI INFIINȚĂRII FORMELOR ASOCIATIVE**

Acțiunile de cooperare vor atinge nevoile de cooperare pe orizontală și verticală între actorii din lanțul de aprovizionare (lanțuri scurte) și piețe locale.

**Obiectivul 2: Asigurarea gestionării durabile a resurselor naturale și combaterea schimbărilor climatice**

➤ **P5 Promovarea utilizării eficiente a resurselor și sprijinirea tranziției către o economie cu emisii reduse de carbon și reziliență la schimbările climatice în sectoarele agricol, alimentar și silvic**

- 5A Eficientizarea utilizării apei în agricultură
- 5B Eficientizarea utilizării energiei în sectorul agroalimentar
- 5C Facilitarea furnizării și a utilizării surselor regenerabile de energie, a subproduselor, a deșeurilor, a reziduurilor și a altor materii prime nealimentare, în scopul bioeconomiei

Măsurile prin care se va atinge această prioritate sunt: **M2-AGRICULTURĂ ȘI PROCESARE COMPETITIVĂ** prin latura „verde” și **M5-INVESTITII IN DOMENIUL NON AGRICOL**. Cele trei intervenții (utilizarea eficientă a apei, a energiei și a resurselor regenerabile) vor fi criteriile de selecție în cadrul măsurii **M2**. Intervențiile sunt justificate de faptul că sectorul agricol prezintă o slabă utilizare și valorificare a subproduselor, rezidurilor și deșeurilor, iar în sectorul economic se înregistrează costuri ridicate cu energia și apa. În cadrul măsurii **M5** se

va incuraja obținerea de noi produse energetice din deșeuri și reziduri și utilizarea energiei din surse regenerabile in cadrul activității.

### Schema logica a intervenției

Obiectivul de dezvoltare rurala 1	Priorități de dezvoltare rurală →	Domenii de intervenție →	Măsuri →	Indicatori de rezultat
Favorizarea competitivității agriculturii	P1	1A	M1	Chelt publice totale: 5.000 €
	P2	2A	M1,M2,M4,	Chelt publice totale: 455.000 € Nr. de expl. Agr./ben. sprijiniți: 7 Ind. sp. LEADER - crearea de locuri de muncă: 4
		2B	M3	Chelt publice totale: 120.000 € Nr. de expl. Agr./ben. sprijiniți: 3 Ind. sp. LEADER - crearea de locuri de muncă: 1
	P3	3A	M2,M4	Chelt publice totale: 105.000 € Numar de exploatații agricole care primesc sprijin pentru participare la sisteme de calitate, la piețe locale si circuite de aprovizionare scurte:3 Ind. sp. LEADER - crearea de locuri de muncă: 4
Obiective transversale: Mediu, clima, inovare				
Obiectivul de dezvoltare rurala 2	Priorități de dezvoltare rurală →	Domenii de intervenție →	Măsuri →	Indicatori de rezultat
Asigurarea gestionării durabile a resurselor naturale și combaterea schimbărilor climatice	P5	5A	M2	Suprafata totala(ha):300 ha Chelt publice totale: 30.000 €
		5B	M2	Investiții totale:5.556 € Chelt publice totale: 5.000 €
		5C	M2,M5	Investiții totale:38.889 € Chelt publice totale: 35.000 €
Obiective transversal: Mediu, clima, inovare				
Obiectivul de dezvoltare rurala 3	Priorități de dezvoltare rurală →	Domenii de intervenție →	Măsuri →	Indicatori de rezultat
Obținerea unei dezvoltări teritoriale echilibrate a economiilor și comunităților rurale,	P6	6A	M3,M5	Locuri de muncă create:5 Chelt publice totale: 240.000 €

inclusiv crearea și menținerea de locuri de muncă  Obiective transversal: Mediu, inovare		6B	M4,M6,M7	Populația netă care beneficiază de servicii/infrastructură îmbunătățită:30.000 Ind. sp. LEADER - crearea de locuri de muncă: 5 Chelt publice totale:1.274.428 €
---	--	----	----------	---

## CAPITOLUL V: Prezentarea măsurilor

### FIȘA MĂSURII

Denumirea măsurii - **ACȚIUNI DE INFORMARE ȘI TRANSFER DE CUNOSTINȚE PRIN ACȚIUNI DEMONSTRATIVE**

CODUL Măsurii - **M1/ 1A ,2A**

Tipul măsurii:  INVESTIȚII

SERVICII

SPRIJIN FORFETAR

#### 1. Descrierea generală a măsurii, inclusiv a logicii de intervenție a acesteia și a contribuției la prioritățile strategiei, la domeniile de intervenție, la obiectivele transversale și a complementarității cu alte măsuri din SDL

Această măsură urmărește îmbunătățirea cunoștințelor de bază și diseminarea/asimilarea rezultatelor cercetării și a inovării, ca urmare a transferului de cunoștințe prin acțiuni demonstrative și acțiuni de informare în rândul fermierilor, beneficiari de sprijin ai măsurilor M2 și M 4 și a altor fermieri interesați din teritoriu.

Aceste activități sunt foarte importante pentru a promova creșterea economică și dezvoltarea teritoriului Moldo-Prut și a îmbunătăți competitivitatea ,durabilitatea și eficiența utilizării resurselor , a performanței ecologice în exploatațile agricole . În plus , măsura contribuie la intensificarea legăturilor între agricultură și cercetare .

Această măsură vine în întâmpinarea unei nevoi și anume creșterea productivității exploatațiilor agricole din teritoriu, nevoie subliniată de câteva din **punctele slabe** ale teritoriului (așa cum reies din analiza SWOT): potențial de producție preponderent mediu și scăzut al terenurilor arabile; număr ridicat de fermieri cu nivel de pregătire redus ; lipsa inițiativelor in realizarea activităților demonstrative pentru a ilustra o tehnologie nouă , utilizarea de noi echipamente , noi metode de protecție a culturilor ; practicarea agriculturii după metode empirice, dar și de punctele tari, cum ar fi interes pentru aplicarea tehnologiilor inovative ce utilizează TIC in scopul realizării agriculturii inteligente si de precizie.

**Obiectiv(e) de dezvoltare rurală** : 1 Favorizarea competitivității agriculturii , conf Reg. (UE) nr. 1305/2013, art. 4.

**Obiectiv specific al măsurii** : Ridicarea nivelului de pregătire al fermierilor din teritoriul Moldo-Prut.

**Măsura contribuie la prioritatea prevăzută la art. 5, Reg. (UE) nr. 1305/2013 :**

P1 Încurajarea transferului de cunoștințe și a inovării în agricultură, silvicultură și în zonele rurale

**Măsura corespunde obiectivelor art. 14 din Reg. (UE) nr. 1305/2013** ( exclusiv schimburi pe termen scurt la nivelul conducerii exploatațiilor si pădurilor, precum și vizite in exploatații si păduri).

**Măsura contribuie la Domeniul de intervenție: 1A** Încurajarea inovării, a cooperării și a creării unei baze de cunoștințe în zonele rurale.

**Măsura contribuie la obiectivele transversale** ale Reg. (UE) nr. 1305/2013: inovare, protecția mediului și de atenuarea schimbărilor climatice și de adaptarea la acestea, în conformitate cu art. 5, Reg. (UE) nr. 1305/2013).

**Complementaritatea cu alte măsuri din SDL:** Măsura M1 este complementară cu măsura M2, în sensul că beneficiarii direcți ai măsurii M2 vor fi beneficiari indirecti ai măsurii M1.

**Sinergia cu alte măsuri din SDL:** Măsura M1 contribuie împreună cu măsura M2 și măsura M4 la prioritatea P2 , prin DI 2A.

## 2. Valoarea adăugată a măsurii

Valoarea adăugată a măsurii constă în faptul că aduce soluții inovatoare la problemele existente în teritoriu, respectiv creează legătura dintre necesarul de cunoștințe specifice activităților agricole și investițiile ce se realizează în acest domeniu. Prin această măsură se asigură creșterea gradului de informare a fermierilor privind posibilitatea introducerii de noi tehnologii inovative pe de o parte și pe altă parte creșterea nivelului de conștientizare al persoanelor angajate în sectoarele agricol și alimentar, cu privire la domenii specifice în care își desfășoară activitatea, protecția mediului sau alte domenii de interes general. Ca rezultat se așteaptă înțelegerea obiectivelor SDL 2014-2020 care sunt în concordanță cu cele din Reg. (UE) nr. 1305/2013.

Implementarea acestei măsuri în corelație cu celelalte măsuri din SDL va avea un impact semnificativ și va aduce plus-valoare activităților agricole derulate în teritoriu, prin îmbunătățirea procedurilor de lucru ale fermierilor și creșterea competitivității fermelor.

## 3. Trimiteri la alte acte legislative

**R (UE) Nr. 1336/2013** de modificare a Directivelor 2004/17/CE, 2004/18/CE și 2009/81/CE ale Parlamentului European și ale Consiliului în ceea ce privește pragurile de aplicare pentru procedurile de atribuire a contractelor de achiziții

**Legislație Națională:**

**Ordonanță de Urgență a Guvernului (OUG) Nr. 34 /2006** privind atribuirea contractelor de achiziție publică, a contractelor de concesiune de lucrări publice și a contractelor de concesiune de servicii cu modificările și completările ulterioare

**Hotărârea de Guvern (HG) Nr. 925/2006** pentru aprobarea normelor de aplicare a prevederilor referitoare la atribuirea contractelor de achiziție publică din Ordonanța de urgență a Guvernului nr. 34/2006 privind atribuirea contractelor de achiziție publică, a contractelor de concesiune de lucrări publice și a contractelor de concesiune de servicii

**Legea Nr. 31/1990** privind societățile comerciale cu modificările și completările ulterioare

**Ordonanța de Guvern (OG) Nr. 26/2000** cu privire la asociații și fundații modificările și completările ulterioare

**Ordonanță de Urgență a Guvernului (OUG) Nr. 44/2008** privind desfășurarea activităților economice de către persoanele fizice autorizate, întreprinderile individuale și întreprinderile familiale modificările și completările ulterioare

**Legea Nr. 1/2011** a educației naționale modificările și completările ulterioare

**Ordonanța de Guvern (OG) Nr. 8 din 23 ianuarie 2013** pentru modificarea și completarea Legii nr. 571/2003 privind Codul fiscal și reglementarea unor măsuri financiar-fiscale  
Alte acte normative aplicabile în domeniul fiscal

#### **4. Beneficiari direcți/indirecți (grup țintă)**

Pot fi:

Beneficiari direcți: Entități publice și/sau private care au în obiectul de activitate activități de informare/demonstrative și/sau diseminare.

Beneficiari indirecți (grup ținta):

Beneficiarii indirecți pentru proiecte demonstrative pot fi fermieri care își prevăd în cadrul proiectelor ,investiții în utilaje și echipamente inovative pentru agricultura de precizie (echipamente cu autoghidaj, echipamente de monitorizare a culturilor de la distanță ,echipamente de monitorizare a climei), sisteme de irigații dotate cu echipamente de contorizarea apei, prin măsura M2, (membrii OUAL care implementează proiecte de irigații, inclusiv metode și tehnici de producție care conduc la eficientizarea consumului de apă și la combaterea schimbărilor climatice), fermieri înregistrați cu suprafețe în agricultură ecologică sau în conversie, sau partenerii în proiectele de cooperare din cadrul măsurii M4.

Beneficiarii indirecți pentru proiecte de informare pot fi fermieri, asociații, fermieri din cadrul parteneriatelor constituite în vederea implementării măsurilor M2 și M4, la activități de difuzare a informațiilor cu privire la agricultură, protecția mediului (ex. protecția solului și apei pe terenuri arabile, conservarea biodiversității pe terenuri arabile), schimbări climatice (inclusiv adaptarea practicilor agricole la efectele schimbărilor climatice), sectorul agro-alimentar, în scopul de a conștientiza grupul țintă asupra cunoștințelor relevante pentru activitatea desfășurată la locul de muncă, precum și fermieri din domeniul zootehniei care prelucrează în la nivelul fermei în mod tradițional lapte .

Nu pot fi beneficiari indirecți , beneficiarii indirecți ai sub-măsurii 1.2 din PNDR.

Participarea în cadrul acțiunilor de informare și activităților demonstrative a beneficiarilor indirecți este gratuită .

#### **5. Tip de sprijin**

Se va stabili în conformitate cu prevederile art. 67 al Reg. (UE) nr. 1303/2013.

- Rambursarea costurilor eligibile suportate și plătite efectiv.

#### **6. Tipuri de acțiuni eligibile și neeligibile**

**Operațiuni/Acțiuni eligibile pentru suport:**

Activitățile demonstrative se vor realiza prin sesiuni practice care vizează:

Metode inovative de practicare a agriculturii de precizie (utilizarea eficientă a echipamentelor cu autoghidaj, echipamentelor de monitorizare a culturilor de la distanță, echipamente de monitorizare a climei), echipamente de irigații dotate cu contorizor de apă, inclusiv metode și tehnici de producție care conduc la eficientizarea consumului de apă și la combaterea schimbărilor climatice ,metode noi de protecție a culturilor sau tehnici specifice de producție în agricultură ecologică sau în conversie.

Activitatea poate avea loc într- o fermă sau în alte locuri, cum ar fi centre de cercetare , clădiri de expoziție , etc

Activitățile de informare se vor realiza prin sesiuni de difuzare a informațiilor cu privire la agricultură, protecția mediului (ex. protecția solului și apei pe terenuri arabile, conservarea biodiversității pe terenuri arabile), schimbări climatice (inclusiv adaptarea practicilor agricole la efectele schimbărilor climatice), sectorul agro-alimentar, în scopul de a conștientiza grupul țintă asupra cunoștințelor relevante pentru activitatea desfășurată la locul de muncă, precum și în sectorul zootehnic pentru fermele de semi-subzistență și cele mici în care se prelucrează laptele.

Aceste acțiuni pot lua forma unor expoziții, întâlniri, prezentări sau pot fi informații în media electronică și tipărită.

Materialele și acțiunile nu pot sprijini produse sau producători și nu pot promova produse specifice.

## 7. Condiții de eligibilitate

- Solicitantul se încadrează în categoria de beneficiari eligibili;
- Solicitantul este persoană juridică constituită în conformitate cu legislația în vigoare în România;
- Solicitantul are prevăzut în obiectul de activitate activități specifice domeniului;
- Solicitantul dispune de personal calificat, propriu sau cooptat în domeniile corespunzătoare tematicilor prevăzute.
- Solicitantul dispune de capacitate tehnică și financiară necesară derulării activităților specifice de informare;
- Solicitantul dovedește experiență similară anterioară în proiecte de informare/demonstrative și/sau diseminare;
- Solicitantul nu este în stare de faliment ori lichidare;
- Solicitantul și-a îndeplinit obligațiile de plată a impozitelor, taxelor și contribuțiilor de asigurări sociale către bugetul de stat;

Cheltuielile aferente implementării proiectelor pot fi efectuate pe teritoriul GAL sau în afara teritoriului GAL, dacă beneficiul sprijinului se adresează teritoriului GAL.

### Cheltuieli eligibile:

- Onorariile prestatorului (inclusiv salariile, cazare, masă și transport);
- Cheltuieli pentru derularea acțiunilor, după cum urmează: o cazare, masă și transport participanți, după caz;

o materiale didactice și consumabile;

o materiale de informare și promovare;

o închirierea de echipamente necesare;

o închirierea de spații pentru susținerea acțiunilor de informare și activităților demonstrative.

- Alte cheltuieli strict legate de implementarea acțiunilor de informare și activităților demonstrative.

Toate aceste cheltuieli trebuie să fie rezonabile, justificate și să corespundă principiilor unei bune gestionări financiare, în special din punct de vedere al raportului preț-calitate.

### Cheltuieli neeligibile:

- Investițiile în cadrul proiectelor demonstrative/alte investiții.
- Cheltuieli care nu servesc exclusiv acțiunilor de informare și activităților demonstrative.

## 8. Criterii de selecție

- Principiul tematicii și al grupului țintă care presupune adaptarea și detalierea tematicii stabilite, la nevoile grupului țintă din teritoriul Moldo-Prut;
- Principiul nivelului calitativ și tehnic cu privire la organizarea activității demonstrative sau a activității de instruire, experiența și/sau calificarea trainerilor;
  
- Principiul parteneriatului cu asociații reprezentative la nivel național și instituții de învățământ și/sau instituții de cercetare dezvoltare;
- Principiul implementării eficiente și accelerate a proiectului/contractului;
- Principiul eficienței utilizării fondurilor.

Principiile de selecție vor fi detaliate în ghidul solicitantului și vor avea în vedere prevederile art. 49 al Regulamentului (UE) nr. 1305/2013, urmărind să asigure tratamentul egal al solicitanților, o mai bună utilizare a resurselor financiare și direcționarea acestora în conformitate cu prioritățile SDL .

## 9. Sume (aplicabile) și rata sprijinului

**Sprijinul public nerambursabil** acordat în cadrul acestei sub-măsuri este de 100% din totalul cheltuielilor eligibile.

Valoarea proiectului poate fi între 5.000 Euro și 10.000 Euro și va fi justificată de beneficiar în corelare cu grupul țintă stabilit și acțiunile din cadrul proiectului (proiectele cu valoare maximă trebuie să acopere toate activitățile eligibile din cadrul măsurii, respectiv activități demonstrative și de informare, iar în cadrul fiecărei activități să abordeze cel puțin 4 din temele menționate la punctul 6.

Stabilirea intensității sprijinului s-a făcut de către parteneriat ținând cont că operațiunea este negeneratoare de venit .

## 10. Indicatori de monitorizare

Cheltuieli publice totale: 10.000 euro

Indicatorul specific LEADER - crearea de locuri de muncă: 0



## FIȘA MĂSURII

Denumirea măsurii - **AGRICULTURĂ ȘI PROCESARE COMPETITIVĂ**

CODUL Măsurii - **M2/ 2A ,3A,5A,5B,5C**

Tipul măsurii: X  INVESTIȚII

SERVICII

SPRIJIN FORFETAR

**1. Descrierea generală a măsurii, inclusiv a logicii de intervenție a acesteia și a contribuției la prioritățile strategiei, la domeniile de intervenție, la obiectivele transversale și a complementarității cu alte măsuri din SDL**

Această măsură urmărește creșterea competitivității celor două tipuri de agricultură practicate în teritoriul Moldo-Prut (vegetal și zootehnic), prin promovarea tehnologiilor inovatoare și îmbunătățirea performanțelor economice ale fermelor, cu accent pe stimularea procesării, comercializării și diversificării produselor. Măsura vizează în special introducerea de tehnologii noi, moderne și prietenoase cu mediul care să contribuie la creșterea nivelului global de performanță al exploatațiilor și întreprinderilor.

Sprijinul acordat prin această măsură va contribui la rezolvarea următoarelor nevoi rezultate din analiza SWOT: „Restructurarea și creșterea competitivității fermelor vegetale și de creștere a animalelor prin modernizarea tehnologiilor de cultură, producție și promovarea tehnologiilor inovative”, „Stimularea participării la lanțul scurt, creșterii valorii adăugate a produselor și orientarea către piață”, „Diversificarea producției”, „Modernizarea întreprinderilor de procesare în scopul îmbunătățirii randamentelor și calității produselor”, „Reducerea costurilor de producție prin utilizarea surselor de energie regenerabilă”, „Dezvoltarea unor sisteme agricole durabile care să contrabalanseze efectele exploatării intensive a terenurilor agricole”; „Adaptarea la efectele schimbărilor climatice”;

Sprijinul are în vedere creșterea productivității culturilor de câmp (cereale, plante oleaginoase și proteice) având în vedere cerințele din teritoriu, dar și a sectoarelor de legumicultură și sectorul fructelor, iar în domeniul zootehnic creșterea ovinelor și bovinelor. În domeniul prelucrării se dorește sprijinirea în egală măsură a produselor rezultate din cele două sectoare, vegetal și zootehnic, produse incluse în anexa I la tratat, cu excepția produselor pescărești, pentru care în urma procesării rezultă un produs din anexa C și un produs care nu face obiectul anexei I la tratat.

**Obiectiv(e) de dezvoltare rurală** : 1 Favorizarea competitivității agriculturii, conf Reg. (UE) nr. 1305/2013, art. 4.

**Obiectiv specific al măsurii :** Sprijinirea tuturor activităților fermierilor și întreprinderilor pentru a deveni performante pe piață.

**Măsura contribuie la prioritățile prevăzută la art. 5, Reg. (UE) nr. 1305/2013 :**

P2 Creșterea viabilității exploatațiilor și a competitivității tuturor tipurilor de agricultură în toate regiunile și promovarea tehnologiilor agricole inovatoare și a gestionării durabile a pădurilor

P3 Promovarea organizării lanțului alimentar, inclusiv procesarea și comercializarea produselor agricole, a bunăstării animalelor și a gestionării riscurilor în agricultură .

P5 Promovarea utilizării eficiente a resurselor și sprijinirea tranziției către o economie cu emisii reduse de carbon și reziliență la schimbările climatice în sectoarele agricol, alimentar și silvic

**Măsura corespunde obiectivelor art. 17 din Reg. (UE) nr. 1305/2013**

**Măsura contribuie la Domeniile de intervenție:**

2A Îmbunătățirea performanței economice a tuturor exploatațiilor agricole și facilitarea restructurării și modernizării exploatațiilor, în special în vederea creșterii participării pe piață și a orientării spre piață, precum și a diversificării activităților agricole

3A Îmbunătățirea competitivității producătorilor primari printr-o mai bună integrare a acestora în lanțul agroalimentar prin intermediul schemelor de calitate, al creșterii valorii adăugate a produselor agricole, al promovării pe piețele locale și în cadrul circuitelor scurte de aprovizionare, al grupurilor și organizațiilor de producători și al organizațiilor interprofesionale

5A Eficientizarea utilizării apei în agricultură

5B Eficientizarea utilizării energiei în sectorul agroalimentar

5C Facilitarea furnizării și a utilizării surselor regenerabile de energie, a subproduselor, a deșeurilor, a reziduurilor și a altor materii prime nealimentare, în scopul bioeconomiei

**Măsura contribuie la obiectivele transversale ale Reg. (UE) nr. 1305/2013:** inovare, protecția mediului și de atenuarea schimbărilor climatice și de adaptarea la acestea, în conformitate cu art. 5, Reg. (UE) nr. 1305/2013).

**Complementaritatea cu alte măsuri din SDL:** Măsura M2 este complementară cu măsura M1, în sensul că beneficiarii direcți ai măsurii M2 vor fi beneficiari indirecti ai măsurii M1 și cu măsura M4 în sensul că beneficiarii direcți ai măsurii M2 pot fi beneficiari direct/indirecti ai măsurii M4 .

**Sinergia cu alte măsuri din SDL:** Măsura M2 contribuie împreună cu măsura M1, M3 și M4 la prioritatea P2 , prin DI 2A și DI 2B, cu măsura M4 la prioritatea P3, prin DI 3A și la prioritatea P5 cu măsura M5 prin DI 5C .

## **2. Valoarea adăugată a măsurii**

Valoarea adăugată a măsurii constă în faptul că sprijină aplicarea de soluții inovatoare la problemele existente în teritoriu, creând conexiunea între cele trei tipuri de intervenții majore GAL descrise în cap IV : intervenții prin promovarea tehnologiilor inovatoare în scopul creșterii competitivității ,viabilității fermelor și sprijinirea tinerilor fermieri, intervenții prin instruire în scopul încurajării cooperării între beneficiari și creării unei baze de cunoștințe ( informare și acțiuni demonstrative în cele două sectoare relevante ale teritoriului:vegetal și zootehnic ) și intervenții pentru participarea la lanțul agroalimentar stimularea cooperării și asocierii ( circuite scurte, piețe locale, creșterea valorii adăugate a produselor, diversificare).

Cele trei intervenții se regăsesc în criteriile de eligibilitate și selecție stabilite în cadrul măsurii, asigurând complementaritatea și sinergia între măsuri (participarea simultană la cel puțin două din acțiuni: instruire, investiții, cooperare /asociere). Intervențiile sunt justificate de faptul că sectorul agricol prezintă o slabă valorificare a potențialului natural

material, uman și financiar . Prin abordarea intergată a producției și prelucrării se dorește completarea verigilor lipsă între sectoare și diversificarea activităților agricole Competitivitatea va fi abordată inovativ luând în considerare și aspectele de mediu și cele sociale cum ar fi menținerea tinerilor fermieri în teritoriul Moldo-Prut prin crearea de noi locuri de muncă, reducerea efectelor negative asupra mediului, utilizarea eficientă a apei și a energiei din surse regenerabile, fiind atinse obiectivele transversale de mediu și inovare. Implementarea acestei măsuri în corelație cu celelalte măsuri din SDL va avea un impact semnificativ și va aduce plus-valoare activităților agricole și de prelucrare derulate în teritoriu, prin îmbunătățirea procedurilor de lucru ale fermierilor și creșterea competitivității fermelor.

### **3. Trimiteri la alte acte legislative**

**R (UE) Nr. 1303/2013** de stabilire a unor dispoziții comune privind Fondul european de dezvoltare regională, Fondul social european, Fondul de coeziune, Fondul european agricol pentru dezvoltare rurală și Fondul european pentru pescuit și afaceri maritime, precum și de stabilire a unor dispoziții generale privind Fondul european de dezvoltare regională, Fondul social european, Fondul de coeziune și Fondul european pentru pescuit și afaceri maritime și de abrogare a R (UE) nr. 1083/2006 al Consiliului

**Recomandarea 2003/361/CE** din 6 mai 2003 privind definirea micro-întreprinderilor și a întreprinderilor mici și mijlocii

**R (UE) nr. 1242/2008** de stabilire a unei tipologii comunitare pentru exploatații agricole  
**Legislație națională**

**Legea cooperăției agricole nr. 566/2004** cu completările și modificările ulterioare, pentru beneficiarii cooperative agricole,

**Ordinul nr. 119/2014** pentru aprobarea Normelor de igienă și sănătate publică privind mediul de viață al populației cu modificările și completările ulterioare,

**Ordinul 10/2008** privind aprobarea Normei sanitare veterinare care stabilește procedura pentru marcarea și certificarea sanitară veterinară a cărnii proaspete și marcarea produselor de origine animală destinate consumului uman cu modificările și completările ulterioare,

**Ordinul 111/2008** privind aprobarea Normei sanitare veterinare și pentru siguranța alimentelor

**Ordin 57 din 2010** pentru aprobarea Normei sanitare veterinare privind procedura de autorizare sanitară veterinară a unităților care produc, procesează, depozitează, transportă și/sau distribuie produse de origine animală cu modificările și completările ulterioare.

### **4. Beneficiari direcți/indirecți (grup țintă)**

#### **Beneficiari direcți:**

Fermierii autorizați sau asociații/cooperative ale fermierilor constituite conform reglementărilor legale, cu activitate agricolă în teritoriul GAL-ului , microîntreprinderi, întreprinderi mici și mijlocii care activează în domeniul prelucrării produselor care fac obiectul anexei I la tratat (rezultatul procesului de producție poate fi un produs care nu face obiectul anexei I la tratat).

#### **Beneficiari indirecți:**

Persoane fizice și juridice de pe raza pieței locale, agenți din domeniul turismului și alimentației publice.

### **5. Tip de sprijin**

- Rambursarea costurilor eligibile suportate și plătite efectiv de solicitant
- Plăți în avans, cu condiția constituirii unei garanții echivalente corespunzătoare procentului de 100% din valoarea avansului, în conformitate cu art.45(4) și art.63 ale Reg.(UE) nr. 1305/2013

## 6. Tipuri de acțiuni eligibile și neeligibile

### Operațiuni/Acțiuni eligibile :

Prin această măsură se vor finanța propunerile de proiecte de investiții în domeniul agricol și agroalimentar în urma acțiunilor de consultare/animare realizate în teritoriul GAL:

- Achiziționarea de utilaje și echipamente agricole pentru modernizarea fermelor vegetale, respectiv utilaje și echipamente inovative pentru agricultură de precizie (echipamente cu autoghidaj, echipamente de monitorizare a culturilor de la distanță, echipamente de monitorizare a climei), echipamente pentru irigații dotate cu sisteme de contorizare a apei, echipamente de înființare și întreținere a culturilor de ultimă generație ce asigură un grad ridicat de protecție a mediului ;
- Modernizarea și dotarea spațiilor tehnologice sau de producție din cadrul fermelor zootehnice și vegetale, inclusiv capacități de stocare, condiționare, sortare, ambalare a producției pentru creșterea valorii adăugate a produselor și facilități de stocare a apei la nivel de fermă;
- Investiții în echipamente de procesare, precum și investiții în vederea comercializării;
- Modernizarea și dotarea cu echipamente în domeniul apicol, numai pentru forme asociative constituite ca urmare a aplicării pe măsura M4;
- Construirea/modernizarea și dotarea spațiilor zootehnice
- Construirea/modernizarea de spații de depozitare pentru cereale
- Construirea de centre de colectare a laptelui
- Achiziția de mijloace de transport compacte, frigorifice, inclusiv remorci și semiremorci specializate în scopul comercializării produselor agricole în cadrul unui lanț alimentar integrat
- Construirea de unități de procesare pentru lapte/legume/fructe/cereale
- Înființarea și modernizarea unităților de prelucrare
- Construirea de spații de depozitare pentru legume/fructe/struguri de masă
- Înființare/modernizare de sere/solarii pentru legume
- Înființare/modernizare livezi de pomi fructiferi pentru toate categoriile de fructe cu potențial mediu în zonă.

Pot fi făcute investiții în cadrul prelucrării produselor care fac obiectul anexei I la tratat cu excepția produselor pescărești, iar rezultatul procesului de producție poate fi un produs care nu face obiectul anexei I la tratat.

Nu se acceptă achiziționarea de utilaje sau echipamente second hand.

### 7. Condiții de eligibilitate

Solicitantul trebuie să se încadreze în categoria beneficiarilor eligibili;

Cheltuielile aferente implementării proiectelor sunt efectuate doar pe teritoriul GAL.

Beneficiarul sprijinului participă ca beneficiar indirect la cel puțin un proiect de instruire / acțiune demonstrativă ;

Investiția aduce plus valoare zonei ( economică/socială/ de mediu).

### 8. Criterii de selecție

Promovarea tehnologiilor inovatoare și folosirea TIC în scopul creșterii competitivității și viabilității fermelor;

Participarea la lanțul agroalimentar ( circuite scurte, piețe locale, creșterea valorii adăugate a produselor, diversificare) prin proiecte de cooperare sau forme asociative;

Principiul completării verigii lipsă din lanțul de producție-comercializare la nivelul sectorului pentru care aplică;

Principiul utilizării energiei regenerabile la nivelul activității;

Principiul utilizării eficienței apei.

Principiile de selecție vor fi detaliate în ghidul solicitantului și vor avea în vedere prevederile art. 49 al Regulamentului (UE) nr. 1305/2013, urmărind să asigure tratamentul egal al solicitanților, o mai bună utilizare a resurselor financiare și direcționarea acestora în conformitate cu prioritățile SDL .

#### **9. Sume (aplicabile) și rata sprijinului**

Rata sprijinului public nerambursabil acordat în cadrul acestei măsuri este de maxim 90% din totalul cheltuielilor eligibile ale proiectelor de investiții (va fi stabilit în conformitate cu ANEXA II a Reg. (UE) nr. 1305/2013 ):

**Alocarea financiară în cadrul măsurii este de: 540.000 EURO**

" Valoarea sprijinului nerambursabil poate fi cuprinsă între 5000 Euro și valoarea maximă nerambursabilă ce va fi menționată în cadrul apelului de selecție, în funcție de suma rămasă disponibilă ce va fi menționată în cadrul apelului de selecție ".

Se vor aplica regulile de ajutor de stat , acolo unde este cazul.

Stabilirea intensității sprijinului s-a făcut ținând cont de dimensiunea medie a fermelor identificate la consultarea teritoriului și necesitățile de dezvoltare a sectoarelor, dar și de bugetul limitat, astfel încât să se evite acesarea fondurilor de un număr mic de beneficiari și să nu se obțină efectul dorit în teritoriu.

#### **10. Indicatori de monitorizare**

Număr de exploatații agricole/beneficiari sprijiniți: 8

Cheltuiala publică totală:540.000 Euro

**Indicatorul specific LEADER - crearea de locuri de muncă: 6**

## FIȘA MĂSURII

Denumirea măsurii - **SPRIJINIREA NOILOR EXPLOATAȚII ȘI ÎNTREPRINDERI**

CODUL Măsurii - **M3/ 2B ,6A**

Tipul măsurii:  INVESTIȚII

SERVICII

SPRIJIN FORFETAR

**1.Descrierea generală a măsurii, inclusiv a logicii de intervenție a acesteia și a contribuției la prioritățile strategiei, la domeniile de intervenție, la obiectivele transversale si a complementarității cu alte măsuri din SDL**

Această masură va oferi sprijin financiar pentru acțiuni de facilitare a reanorii generațiilor și diversificării activităților, prin incurajarea tuturor celor care incep pentru prima dată o activitate non agricolă in teritoriul Moldo-Prut.Măsura incurajează tinerii să se întoarcă in țară, sa creeze noi activități in zonele LEADER, atat in domeniul agricol, cat in celelalte domenii care in teritoriu prezinta o slabă reprezentare.

Sprijinirea are drept scop restructurarea, consolidarea și dezvoltarea fermelor pentru a fi orientate spre piață, creșterea interesului generațiilor de tineri de a se dezvolta din punct de vedere profesional in zonele LEADER, dat fiind fenomenul de scădere și îmbătrânire a populației in teritoriul Moldo-Prut.

In conformitate cu analiza SWOT se urmărește contracararea unor puncte slabe din teritoriu, respectiv lipsa antreprenoriatului și slaba ocupare a forței de muncă și rezolvarea următoarelor nevoi: “Prevenirea fenomenului de îmbătrânire a populației prin motivarea populației tinere”;”Crearea de noi locuri de muncă prin sprijinirea activităților non-agricole noi și încurajarea tinerilor pentru preluarea fermelor”; “Sprijinirea înființării și dezvoltării micro-întreprinderilor în vederea promovării antreprenoriatului și abordarii inovative; Suprafetele agricole mari, posibilitatea utilizarii irigațiilor din teritoriul GAL, accesul la căi de transport, distanța relativ mică până la trei orașe, reprezintă punctele tari ale dezvoltării teritoriului, care pot stimula tinerii pentru activități in teritoriu.

Prin diversificarea economică va crește gradul de ocupare a forței de muncă, vor crește veniturile familiilor, contribuind astfel la un mai bun echilibru teritorial socio-economic și la dezvoltare durabilă in zonele LEADER.

Măsura va conduce catre reducerea disparităților dintre urban și rural, avand in vedere lipsa de capital in zona vizată și slaba valorificarea a potențialului natural,material, uman și financiar constatată in teritoriu Moldo-Prut.

**Obiectivele de dezvoltare rurala**, conform art. 4 din Reg(UE) 1305/2013, la care contribuie masura: 1 Favorizarea competitivitatii agriculturii si 3 Obținerea unei dezvoltări teritoriale echilibrate a economiei și comunităților rurale, inclusiv crearea și menținerea locurilor de muncă.

**Obiectivele specifice ale măsurii:** Sprijinirea tinerilor fermieri și a întreprinderilor noi să revigoreze teritoriul Moldo-Prut.

**Măsura contribuie la prioritatile prevazute la art. 5, Reg. (UE) nr. 1305/2013:**

- Prioritatea 2 - Cresterea viabilității exploatațiilor și a competitivității tuturor tipurilor de agricultură în toate regiunile și promovarea tehnologiilor agricole inovatoare și a gestionării durabile a pădurilor;
- Prioritatea 6 - Promovarea incluziunii sociale, a reducerii sărăciei și a dezvoltării economice în zonele rurale;

**Măsura corespunde obiectivelor:** art. 19 din Reg.(UE) nr.1305/2013

**Contributia la domeniile de interventie , conform art 5 , reg (UE) nr. 1305/2013:**

- 2B Facilitarea intrării în sectorul agricol a unor fermieri calificați corespunzător și, în special, a reannoirii generațiilor;
- 6 A Facilitarea diversificării, a înființării și a dezvoltării de întreprinderi mici și a creării de locuri de muncă;

**Măsura contribuie la obiectivele transversale ale Reg. 1305/2013:** Inovare și Mediu

**Complementaritatea cu alte măsuri din SDL:** Măsura M3 este complementară cu măsura M1, în sensul că beneficiarii direcți ai măsurii M3 vor putea fi beneficiari indirecti ai măsurii M1. În planul financiar nu va fi alocată o sumă distinctă pentru beneficiarii măsurii M3, care participă la M1.

**Sinergia cu alte măsuri din SDL:** Măsura M3 contribuie împreună cu măsura M1, M2 și M4 la prioritatea P2 .

## **2.Valoarea adaugata a măsurii**

Valoarea adăugată a măsurii constă în caracterul său intergat , în sensul că prin această măsură vor putea fi sprijiniți tineri fermieri care se instalează pentru prima dată și care pot totodată înființează o activitate non agricolă nouă. Prin combinarea celor două activități se urmărește obținerea de venituri alternative pentru populația tânără din mediul rural și reducerea gradului de dependență față de sectorul agricol, fiind vizate în special activitățile prin care se pot valorifica resturile , rezidurile și deșeurile din activitatea agricolă în scopul bioeconomiei, dar și dezvoltarea activităților meșteșugărești și tradiționale.

Pentru beneficiarii care se vor instala în domeniul agricol, valoarea adăugată a măsurii trebuie văzută în corelație cu măsura M1 cu care este complementară , în sensul că beneficiarii acestei măsuri vor avea acces la acțiuni demonstrative și de informare pe teme prezentate în cadrul măsurii M1, la care vor participa împreună cu alți beneficiari cu experiență, stimulându-se astfel interesul generației tinere pentru antreprenoriat și inovare și aprofundarea studiilor în domeniul în care lucrează.

Totodată măsură se adresează și celor care înființează pentru prima dată o activitate non agricolă , în special în sectoarele care prezintă o slabă dezvoltare în teritoriul Moldo-Prut.

### 3. Trimiteri la alte acte legislative

Regulamentul (UE) nr.1305/2013 (art. 19), Regulamentul de punere in aplicare (UE) nr. 808/2014, art 8, Anexele I si II, Regulamentul delegat (UE) nr. 807/2014, art 2 si 5.

### 4. Beneficiari directi/indirecti (grup tinta)

#### Beneficiari directi

- Tineri fermieri, care se instaleaza ca unic sef al exploatatiei agricole, organizat ca fi PFA, II, IF, SRL (asociat majoritar si administrator)
- Microintreprinderi nou infiintate sau care propun activități non agricole noi.

#### Beneficiari indirecti

Persoane fizice și juridice din GAL.

### 5. Tip de sprijin:

Sprijinul se acordă sub forma sumei forfetare pentru implementarea obiectivelor prevazute in planul de afaceri asumat , care va fi acordat in doua tranșe.

**Obiectivul obligatoriu de îndeplinit** constă în dovada desfășurării activităților comerciale în cadrul proiectului: documente aferente producției comercializate sau a activităților prestate. Pentru acest obiectiv solicitantul stabilește un procent de minimum 30% din valoarea primei tranșe de plată. Acesta trebuie realizat până cel târziu înaintea solicitării celei de-a doua tranșe de plată.

### 6. Tipuri de actiuni eligibile

Sprijinul se acordă in vederea implementării Planului de Afaceri asumat.

Beneficiarii care vor opta pentru proiecte integrate vor prezenta planuri de afaceri disticte pentru fiecare componentă, respectand tipurile de acțiuni eligibile specifice.

Toate cheltuielile propuse în Planul de Afaceri, inclusiv capitalul de lucru, achiziția de teren sau material biologic, precum și activitățile relevante pentru implementarea corectă a Planului de Afaceri aprobat pot fi eligibile, indiferent de natura acestora.

Pentru activitățile non agricole , activitatea principală pentru care se solicită finanțare prin măsura M3 trebuie să se regăsească în Lista codurilor CAEN eligibile în măsurii (ce va fi Anexă la Ghidul solicitantului). Prin Ghidul Solicitantului se va stabili lista codurilor CAEN aferente activităților pentru care sunt permise doar cheltuieli de dotare.

Sprijinul se acordă pentru îndeplinirea obiectivelor specifice care conduc la realizarea obiectivului general al proiectului și care se regăsesc în Planul de afaceri.

**Nu sunt eligibile :**

#### Pentru domeniul non agricol :

- cheltuielile cu achiziționarea de utilaje și echipamente agricole aferente activității de prestare de servicii agricole, în conformitate cu Clasificarea Activităților Economice Naționale, precum și producerea și comercializarea produselor din Anexa I la Tratat;



- cheltuielile aferente domeniilor exceptate în conformitate cu prevederile Ordinului MADR nr. 1731/2015, cu modificările și completările ulterioare

### **7. Conditii de eligibilitate**

- Solicitantul trebuie sa aibă sediul social sau punctul de lucru in teritoriul GAL
- Solicitantul trebuie să se încadreze in categoria de microintreprindere sau întreprindere mică
- Pentru activitatile non agricole să se propună o activitate nouă sau se înființeze o microintreprindere nouă.
- Pentru activitati agricole, dimensiunea economica a exploatației trebuie să se încadreze in intervalul 12.000 SO- 50.000 SO
- Pentru activitati agricole solicitantul se angajează să devină fermier activ în termen de maximum 18 luni de la data încheierii instalării.

### **8. Criterii de selectie**

Prioritizarea proiectelor integrate ce abordează cele două sectoare agricol și non agricol.  
Prioritizarea participanților la proiecte demonstrative / informare in cadrul măsurii M1;  
Prioritizarea participanților la proiecte de cooperare in cadrul măsurii M4;  
Crearea locurilor de muncă;

Principiile de selecție vor fi detaliate in ghidul solicitantului și vor avea în vedere prevederile art. 49 al Regulamentului (UE) nr. 1305/2013, urmărind să asigure tratamentul egal al solicitanților, o mai buna utilizare a resurselor financiare și direcționarea acestora in conformitate cu prioritățile SDL

### **9. Sume (aplicabile) si rata sprijinului**

Valoarea maximă a sprijinului forfetar pentru instalarea tinerilor : 40.000 euro

Valoarea maximă a sprijinului forfetar pentru domeniul non agricol : 40.000 euro

Valoarea maxima a sprijinului forfetar pentru proiectele integrate: 60.000 euro, din care 40.000 euro pentru sectorul agricol și 20.000 euro pentru sector non agricol.

Sprijinul va fi acordat in doua transe:

70% din valoarea sprijinului, dupa semnarea deciziei de finantare

30% din valoarea sprijinului, dupa implementarea Planului de Afaceri.

Stabilirea intensității sprijinului s-a facut tinand cont de dimensiunea medie a fermelor identificată la consultarea teritoriului și necesitățile de dezvoltare a sectoarelor, dar si de bugetul limitat, astfel încat să se acorde accesul atat tinerilor cat și celorlalte categorii de beneficiari.

### **10. Indicatori de monitorizare**

Cheltuieli publice totale: 240.000 Euro

Numarul de exploatații / beneficiari sprijiniți:5

Locuri de muncă nou create:3

## FIȘA MĂSURII

Denumirea măsurii - **STIMULAREA COOPERARII SI INFIINȚĂRII FORMELOR ASOCIATIVE**

CODUL Măsurii - **M4/ 2A ,3A,6B**

Tipul măsurii:  INVESTIȚII

SERVICII

SPRIJIN FORFETAR

**1. Descrierea generală a măsurii, inclusiv a logicii de intervenție a acesteia și a contribuției la prioritățile strategiei, la domeniile de intervenție, la obiectivele transversale și a complementarității cu alte măsuri din SDL**

Această măsură urmărește stimularea cooperării între diferiți actori locali și asocierii în rândul fermierilor în scopul realizării creșterii economice și dezvoltării teritoriului Moldo-Prut , a îmbunătățirii competitivității , durabilității și eficienței activităților .

Sprijinul acordat prin această măsură va contribui la rezolvarea următoarelor nevoi rezultate din analiza SWOT: „ Încurajarea înființării și organizării unor forme inovative de cooperare , asociațiilor si cooperativelor orientate spre noi practici ,procese ,tehnologii, completarea verigilor lipsă între sectoare , diversificarea activitatilor agricole; „Stimularea participării la lanțul scurt , creșterii valorii adăugate a produselor și orientarea către piață”; „Dezvoltarea la nivel local și teritorial a unor exemple de bună practică de dezvoltare durabilă , prin abordare intergată: sănătate, intergare socială, agricultură sprijinită de comunitate, educație cu privire la mediu, alimentație”;

Actiunile de cooperare vor atinge următoarele

- cooperarea pe orizontală și verticală între actorii din lanțul de aprovizionare (lanțuri scurte) și piețe locale.

**Obiectiv(e) de dezvoltare rurală :** 1 Favorizarea competitivității agriculturii , conf Reg. (UE) nr. 1305/2013, art. 4.

**Obiectiv specific al măsurii :** Stimularea cooperarii si inființării formelor asociative; obținerea unei dezvoltări teritoriale echilibrate a economiilor si comunităților rurale,inclusiv crearea si menținerea de locuri de muncă.

**Măsura contribuie la prioritatile prevăzute la art. 5, Reg. (UE) nr. 1305/2013 :**

**P2 Creșterea viabilității exploatațiilor și comitivității tuturor tipurilor de agricultură în toate regiunile și promovarea tehnologiilor agricole inovatoare și a gestionării durabile a pădurilor;**

**P3 Promovarea organizării lanțului alimentar, inclusiv procesarea și comercializarea produselor agricole, a bunăstării animalelor și a gestionării riscurilor în agricultură ;**

**P6 Promovarea incluziunii sociale, a reducerii sărăciei și dezvoltării de întreprinderi mici, precum și crearea de locuri de muncă**

**Măsura corespunde obiectivelor art. 35 din Reg. (UE) nr. 1305/2013**

**Măsura contribuie la Domeniul de intervenție:**

2A Îmbunătățirea performanței economice a tuturor exploatațiilor agricole și facilitarea restructurării și modernizării exploatațiilor, în special în vederea creșterii participării pe piață și a orientării spre piață, precum și a diversificării activităților agricole

3A Îmbunătățirea competitivității producătorilor primari printr-o mai bună integrare a acestora în lanțul agroalimentar prin intermediul schemelor de calitate, al creșterii valorii adăugate a produselor agricole, al promovării pe piețele locale și în cadrul circuitelor scurte de aprovizionare, al grupurilor și organizațiilor de producători și al organizațiilor interprofesionale;

6B Încurajarea dezvoltării locale în zonele rurale;

**Măsura contribuie la obiectivele transversale ale Reg. (UE) nr. 1305/2013: mediu și inovare, în conformitate cu art. 5, Reg. (UE) nr. 1305/2013).**

**Complementaritatea cu alte măsuri din SDL:** Măsura M4 este complementară cu măsura M2, în sensul că beneficiarii direcți/indirecți ai măsurii M4 vor putea fi beneficiari direcți ai măsurii M2.

**Sinerгия cu alte măsuri din SDL:** Măsura M4 contribuie împreună cu măsura M1 și M2 la prioritatea P2 , prin DI 2A, la prioritatea P3, împreună cu M2 , prin DI 3A, iar la prioritatea P6 , prin DI 6B împreună cu M6 și M7.

## **2. Valoarea adăugată a măsurii**

Valoarea adăugată a măsurii constă în faptul că aduce soluții inovatoare la problemele existente în teritoriu, respectiv oferă posibilitatea creării legăturilor indispensabile între fermierii care au aceleași interese pentru acțiuni comune, dar care încă nu știu cum să le abordeze , sau nu au sursele de finanțare și cadrul organizatoric necesare pentru dezvoltarea acestor relații. Prin sprijinul acordat în cadrul acestei măsuri și tipurile de costuri eligibile se facilitează identificarea partenerilor , identificarea punctelor și a intereselor comune, modului în care pot fi stabilite și implementate proiecte comune pe temele identificate ca fiind de interes pentru teritoriul Moldo-Prut. Valoarea adăugată a măsurii este dată și de faptul că prin participarea la proiectele finanțate prin această măsură , fermierii pot identifica mai bine investițiile pe care le pot realiza prin măsura M2 ( în cadrul măsurii M2 fiind criteriu de selecție de participare la M4), atât cele individuale cât și cele prin asociațiile rezultate ca urmare a cooperării, pentru care nu s-a solicitat sprijin în cadrul măsurii M4. Implementarea acestei măsuri în corelație cu celelalte măsuri din SDL va avea un impact semnificativ și va aduce plus-valoare activităților agricole derulate în teritoriu, prin îmbunătățirea procedurilor de lucru ale fermierilor și creșterea competitivității fermelor, creșterea valorii adăugate a produselor și serviciilor și depășirea punctelor slabe în ceea ce privește constituirea formelor asociative.

## **3. Trimiteri la alte acte legislative**

Regulament European nr.1305/2013, R (UE) 1303/2013, R (UE) 1407/2013

## **4. Beneficiari direcți/indirecți (grup țintă)**

**Beneficiari direcți:** parteneriate constituite din cooperarea între diferiți actori din sectorul agricol și lanțul alimentară, precum și alți actori care contribuie la realizarea obiectivelor și politicilor de dezvoltare rurală, constituite în baza unui Acord de cooperare .

Partenerii acordului de cooperare trebuie să fie cel puțin un fermier sau un grup de producători/o cooperativă din sector și cel puțin un partener din următoarele categorii: Microintreprinderi sau întreprinderi mici, organizații neguvernamentale, consilii locale, unități școlare, sanitare și alimentație publică.

**Beneficiari indirecti (grup țintă):**

Persoane fizice și juridice de pe raza pieței locale, agenți din domeniul turismului și alimentației publice.

## **5. Tip de sprijin**

**Se va stabili în conformitate cu prevederile art. 67 al Reg. (UE) nr. 1303/2013.**

Rambursarea costurilor eligibile suportate și plătite efectiv

Plăți în avans, cu condiția constituirii unei garanții bancare sau echivalente corespunzătoare procentului de 100% din valoarea avansului, în conformitate cu art. 45 (4) și art. 63 ale Reg. (UE) nr. 1305/2013, numai în cazul componentelor de investiții

## **6. Tipuri de acțiuni eligibile și neeligibile**

**Operațiuni/Acțiuni eligibile :**

Solicitantul va depune un plan care face referire la tipul de acțiune eligibile, respectiv:

- cooperarea pe orizontală și verticală între actorii din lanțul de aprovizionare (lanțuri scurte) și piețe locale.

Cheltuieli eligibile

Pentru a fi eligibile, cheltuielile trebuie efectuate pe teritoriul GAL.

Cheltuielile prevăzute în proiect :

Studii/planuri , costuri generale ale proiectului

Costuri de funcționare a cooperării - max 20% din valoarea totală eligibilă a proiectului , pentru proiectele care cuprind și investiții ce nu sunt finanțate prin măsura M2.

Costuri directe ale proiectelor specifice, corelate cu planul proiectului și care cuprind: Cheltuieli de promovare; Cheltuieli de marketing legate de etichetare și ambalare produs, crearea mărcii înregistrate; Investiții noi sau modernizarea de construcții aferente activității de producție, echipamente, utilaje necesare implementării proiectului, așa cum rezultă din planul proiectului ( investițiile vor deservi toți membrii acordului de cooperare într-o formă stabilă de comun acord.) ;Aplicatii software adecvate activității din proiect; Onorarii ale personalului, partenerilor, colaboratorilor, aferente activităților proiectului.

Pentru proiectele care implementează planuri de afaceri a căror parteneri fac investiții în cadrul măsurii M2, ajutorul poate fi sub forma unei sume care acoperă numai costurile de cooperare.

Poate fi acordat sprijin și pentru proiecte care intră în sfera de aplicare a normelor privind ajutoarele de stat ( cuprind acțiuni, investiții, operațiuni legate de produsele care nu sunt legate de produsele prezente în Anexa I la TFUE ).

## **7. Condiții de eligibilitate**

Acordul de cooperare va fi valabil o perioadă egală cu perioada de acordare a finanțării (maxim 3 ani).

Pentru proiecte legate de piețe locale, solicitantul va prezenta un plan de marketing adaptat la piața locală.

Partenerii care sunt fermieri își desfășoară activitățile agricole într-una din unitățile administrativ-teritoriale din GAL, iar în cazul fermelor pomicole, acestea trebuie să fie prezente în anexa STP.

Partenerii care sunt grupuri de producători sau cooperative își desfășoară activitatea în teritoriul GAL, iar cele din domeniul pomiculturii își desfășoară activitatea în UAT-uri din anexa STP.

## 8. Criterii de selecție

Principiul asocierii- parteneriatele care, la finalizarea proiectului se constituie sub forma unei forme asociative cu personalitate juridică, sau aderă la o formă de asociere deja constituită.

Principiul creșterii valorii adăugate a produselor și serviciilor- parteneriatele care promovează tehnologii noi sau produse/practici ecologice și tradiționale.

Principiul numărului membrilor parteneriatului (mai mult de 5, între 3-5).

Principiile de selecție vor fi detaliate în ghidul solicitantului și vor avea în vedere prevederile art. 49 al Regulamentului (UE) nr. 1305/2013, urmărind să asigure tratamentul egal al solicitanților, o mai bună utilizare a resurselor financiare și direcționarea acestora în conformitate cu prioritățile SDL.

## 9. Sume (aplicabile) și rata sprijinului

În cazul proiectelor ce cuprind și investiții:

~~Valoarea maximă a sprijinului: 64.365 Euro.~~

**" Valoarea maxima nerambursabila va fi mentionata in cadrul apelului de selectie, in functie de suma ramasa disponibila pentru fiecare apel, in conformitate cu documentele de accesare".**

Costurile de funcționare a cooperării nu vor depăși 10% din valoarea maximă a sprijinului acordat pentru proiectele de investiții implementate în cadrul acestei măsuri.

Valoarea maximă a sprijinului pentru proiecte ce include doar costuri de cooperare: 5000 Euro

Ponderea sprijinului nerambursabil pentru activitatea de cooperare este de 100% din cheltuielile eligibile.

În cazul investițiilor, ponderea sprijinului este de 90%.

Se vor aplica regulile de ajutor de stat, acolo unde este cazul.

## 10. Indicatori de monitorizare

Cheltuieli publice totale: 60.000 Euro

Numărul de exploatații agricole care primesc sprijin pentru participarea la sisteme de calitate, la piețele locale și la circuitele de aprovizionare scurte, precum și la grupuri/organizații de producători: 1

Locuri de muncă nou create indicatorul specific LEADER - crearea de locuri de muncă: 3

## **FIȘA MĂSURII**

**Denumirea măsurii - INVESTIȚII IN DOMENIUL NON AGRICOL**

**CODUL Măsurii - M5/ 5A ,6A**

**Tipul măsurii: x  INVESTIȚII**

SERVICII

SPRIJIN FORFETAR

**1. Descrierea generală a măsurii, inclusiv a logicii de intervenție a acesteia și a contribuției la prioritățile strategiei, la domeniile de intervenție, la obiectivele transversale și a complementarității cu alte măsuri din SDL**

Implementarea acestei măsuri este necesară pentru stimularea mediului de afaceri din spațiul LEADER prin susținerea financiară a întreprinzătorilor care realizează activități neagricole ( modernizare și/sau dezvoltare întreprinderi existente). Măsura contribuie la: la diversificarea economiei rurale, la creșterea veniturilor populației rurale și a nivelului de trai, la scăderea sărăciei și la combaterea excluderii sociale.

Sprijinul acordat prin această măsură va contribui la rezolvarea următoarelor nevoi rezultate din analiza SWOT: „Sprijinirea activităților non-agricole productive , a sectorului terțiar și crearea de locuri de muncă”, „Reducerea costurilor de producție prin utilizarea surselor de energie regenerabilă”, justificat de existența următoarelor puncte slabe: activități industriale de mică amploare;Costuri ridicate la nivelul activităților economice cu energia și apa;Slaba utilizare a subproduselor, rezidurilor și deșeurilor în scopul bioeconomiei;

**Obiectiv(e) de dezvoltare rurală :** conf Reg. (UE) nr. 1305/2013, art. 4.

**Obiectiv specific al măsurii :** Stimularea dezvoltării activităților non agricole , crearea și menținerea de locuri de muncă.

**Măsura contribuie la prioritățile prevăzute la art. 5, Reg. (UE) nr. 1305/2013 :**

P5 Promovarea utilizării eficiente a resurselor și sprijinirea tranziției către o economie cu emisii reduse de carbon și reziliență la schimbările climatice în sectoarele agricol, alimentar și silvic

P6 Promovarea incluziunii sociale, a reducerii sărăciei și a dezvoltării economice în zonele rurale ,

**Măsura corespunde obiectivelor art. 19 din Reg. (UE) nr. 1305/2013**

**Măsura contribuie la Domeniul de intervenție:**

- 5C Facilitarea furnizării și a utilizării surselor regenerabile de energie, a subproduselor, a deșeurilor, a reziduurilor și a altor materii prime nealimentare, în scopul bioeconomiei
- **6A** Facilitarea diversificării, a înființării și a dezvoltării de întreprinderi mici, precum și crearea de locuri de muncă;

**Măsura contribuie la obiectivele transversale ale Reg. (UE) nr. 1305/2013: mediu și inovare, în conformitate cu art. 5, Reg. (UE) nr. 1305/2013).**

**Complementaritatea cu alte măsuri din SDL:** Măsura M5 este complementară cu măsura M3 în sensul că beneficiarii direcți ai măsurii M3 din sectorul non agricol, pot fi beneficiari direcți ai măsurii M5, după finalizarea proiectelor pe măsura M3.

**Sinergia cu alte măsuri din SDL:** Măsura M5 contribuie împreună cu măsura M2 la prioritatea P5 , și la prioritatea P6 împreună cu M3.

## **2. Valoarea adăugată a măsurii**

Valoarea adăugată a măsurii constă în faptul că se focusează pe dezvoltarea activităților non agricole care utilizează în cadrul activității energie produsă din surse regenerabile, sau care prin activitatea desfășurată utilizează deșeuri în scopul obținerii de produse destinate bioeconomiei. Pe lângă crearea de locuri de muncă, sunt urmărite două aspect principale, pe de o parte stimularea afacerilor inovative din spațiul LEADER, iar pe de altă parte reducerea costurilor de producție sau a serviciilor , prin utilizarea surselor de energie alternative.

## **3. Trimiteri la alte acte legislative**

**Recomandarea 2003/361/CE** din 6 mai 2003 privind definirea micro-întreprinderilor și a întreprinderilor mici și mijlocii.

**R (UE) nr. 1407/2013** privind aplicarea art. 107 și 108 din Tratatul privind funcționarea Uniunii Europene referitor la ajutoarele de minimis

**Comunicarea Comisiei nr. 2008/C155/02** cu privire la aplicarea art. 87 și 88 din Tratatul CE privind ajutoarele de stat sub formă de garanții;

**Comunicarea Comisiei nr. 2008/C14/02** cu privire la revizuirea metodei de stabilire a ratelor de referință și de actualizare.

**Linii directe comunitare** privind ajutorul de stat pentru salvarea și restructurarea întreprinderilor aflate în dificultate

**Legislație Națională**

**Ordonanță de urgență nr. 44/2008** privind desfășurarea activităților economice de către persoanele fizice autorizate, întreprinderile individuale și întreprinderile familiale cu modificările și completările ulterioare.

**Ordonanța de Urgență nr. 142/2008** privind aprobarea Planului de amenajare a teritoriului național;

## **4. Beneficiari direcți/indirecți (grup țintă)**

**Beneficiari direcți:**

- micro-întreprinderi și întreprinderi non-agricole mici existente și nou înființate din spațiul LEADER;

- fermieri sau membrii unor gospodării agricole care își diversifică activitatea de bază agricolă prin dezvoltarea unei activități non-agricole în zona LEADER în cadrul întreprinderii deja existente.

**Beneficiari indirecti (grup ținta):**

Persoane fizice și juridice de pe raza UAT -lor din teritoriul GAL

## 5. Tip de sprijin

**Se va stabili în conformitate cu prevederile art. 67 al Reg. (UE) nr. 1303/2013.**

Rambursarea costurilor eligibile suportate și plătite efectiv.

Plăți în avans, cu condiția constituirii unei garanții bancare sau echivalente corespunzătoare procentului de 100% din valoarea avansului, în conformitate cu art. 45 (4) și art 63 ale Reg. (UE) nr. 1305/2013.

## 6. Tipuri de acțiuni eligibile și neeligibile

**Acțiunile eligibile vor acoperi următoarele domenii:**

- Activități de producție (ex: fabricarea produselor textile, îmbrăcăminte, articole de marochinărie, articole de hârtie și carton; fabricarea produselor chimice, farmaceutice; activități de prelucrare a produselor lemnoase; industrie metalurgică, fabricare construcții metalice, mașini, utilaje și echipamente; fabricare produse electrice, electronice, etc.);
- Activități meșteșugărești (ex: activități de artizanat și alte activități tradiționale non-agricole (ex: olărit, brodat, prelucrarea manuală a fierului, lânii, lemnului, pielii etc.);
- Activități turistice (ex: servicii agroturistice de cazare, servicii turistice de agrement și alimentație publică);
- Furnizarea de servicii<sup>1</sup>, inclusiv construcții, reconstrucții și/sau modernizarea spațiilor și zonelor aferente desfășurării activităților (ex: medicale, sociale, sanitar-veterinare; reparații mașini, unelte, obiecte casnice; consultanță, contabilitate, juridice, audit; servicii în tehnologia informației și servicii informatice; servicii tehnice, administrative, etc.);
- Fabricarea de peleți și brichete din biomasă

**Costuri eligibile:**

- Construcția, extinderea și/sau modernizarea și dotarea clădirilor;
- Achiziționarea și costurile de instalare, inclusiv în leasing de utilaje, instalații și echipamente noi;
- Investiții intangibile: achiziționarea sau dezvoltarea de software și achiziționarea de brevete, licențe, drepturi de autor, mărci.

**Costuri neeligibile :**

- Cheltuieli specifice de înființare și funcționare a întreprinderilor (obținerea avizelor de funcționare, taxe de autorizare, salarii angajați, costuri administrative, etc.)

## 7. Condiții de eligibilitate

Solicitantul trebuie să se încadreze în categoria beneficiarilor eligibili;

Investiția trebuie să se încadreze în cel puțin unul din tipurile de activități sprijinite prin măsură

Localizarea proiectului pentru care se solicită finanțare trebuie să fie în spațiul LEADER;

---



Solicitantul trebuie să demonstreze capacitatea de a asigura cofinanțarea investiției;  
Viabilitatea economică a investiției trebuie să fie demonstrată pe baza prezentării unei documentații tehnico-economice;  
Întreprinderea nu trebuie să fie în dificultate în conformitate cu Liniile directe privind ajutorul de stat pentru salvarea și restructurarea întreprinderilor în dificultate;  
Investiția va fi precedată de o evaluare a impactului preconizat asupra mediului și dacă aceasta poate avea efecte negative asupra mediului.

## 8. Criterii de selecție

Principiul selecției creării de noi locuri de muncă astfel: la 50.000 Euro ajutor nerambursabil se va crea 1 loc de muncă.

Principiul selectării proiectelor care utilizează energia produsă din surse regenerabile;

Principiul selectării proiectelor care utilizează sursele regenerabile în scopul bioeconomiei;

Principiile de selecție vor fi detaliate în ghidul solicitantului și vor avea în vedere prevederile art. 49 al Regulamentului (UE) nr. 1305/2013, urmărind să asigure tratamentul egal al solicitanților, o mai bună utilizare a resurselor financiare și direcționarea acestora în conformitate cu prioritățile SDL .

## 9. Sume (aplicabile) și rata sprijinului

**Valoarea sprijinului nerambursabil va fi de maxim 50.000 euro**

**Valoarea maxima nerambursabila va fi mentionata in cadrul apelului de selectie, in functie de suma ramasa disponibila pentru fiecare apel, in conformitate cu documentele de accesare".**

Intensitatea sprijinului public nerambursabil este de 90%.

Sprijinul public nerambursabil va respecta prevederile R 1407/2013 cu privire la sprijinul de minimis și nu va depăși 200.000 de euro/beneficiar pe 3 ani fiscali.

Stabilirea intensității publice s-a făcut ținând cont de specificul măsurii și de faptul că se dorește sprijinirea dezvoltării sectorului non agricol în mod special.

## 10. Indicatori de monitorizare

Investitii totale (5C):33.333 Euro

Cheltuieli publice totale:150.000 Euro

Locuri de muncă create : 3

## **FIȘA MĂSURII**

**Denumirea măsurii - INCLUZIUNE SOCIALĂ**

**CODUL Măsurii - M6/ 6B**

**Tipul măsurii: x  INVESTIȚII**

SERVICII

SPRIJIN FORFETAR

**1. Descrierea generală a măsurii, inclusiv a logicii de intervenție a acesteia și a contribuției la prioritățile strategiei, la domeniile de intervenție, la obiectivele transversale și a complementarității cu alte măsuri din SDL**

Această măsură urmărește construirea, extinderea, modernizarea și dotarea centrelor multifuncționale de incluziune socială, în scopul deservirii grupurilor vulnerabile din cadrul comunităților locale, inclusiv a minorității etnice din teritoriul Moldo-Prut respectiv minoritatea rromă .

Sprijinul acordat prin această măsură va contribui la rezolvarea următoarelor nevoi rezultate din analiza diagnostic și SWOT: “Sprijinirea grupurilor vulnerabile, inclusiv a populației de etnie rromă pentru o mai bună integrare în comunitate, pentru depășirea barierelor datorate sărăciei și crearea accesului la servicii sociale adaptate nevoilor proprii”

Această nevoie a fost conturată pe baza următoarelor puncte slabe din SWOT: zonă săracă (nivel mediu și ridicat de sărăcie IDUL cu valori mai mici de 50); pondere în creștere a populației vârstnice; ponderea mică a persoanelor ocupate în numărul total de locuitori; acces scăzut al populației la amenajările cu funcții sociale; slaba reprezentare a ONG-urilor din domeniul social; probleme de integrare socială a populației de etnie rromă; probleme privind accesul populației la serviciile de sănătate. Totodată se poate valorifica un punct tare : “existența unor spații publice neutilizate cărora li se poate da o destinație cu funcție socială”.

Scopul măsurii este cel de îmbunătățire a calității vieții locuitorilor din zona LEADER , prin crearea condițiilor necesare desfășurării unor servicii sociale de calitate, care se adresează grupurilor vulnerabile aflate în risc de sărăcie, marginalizare și excluziune socială , din care face parte și populația de etnie rromă din teritoriul Moldo-Prut ( comunitate de 1384 rromi de

în orașul Murgeni ), astfel încât acestea să depășească declinul economic și social al mediului în care trăiesc.

Măsura are în vedere crearea infrastructurii necesare abordării a cel puțin trei intervenții :

- Prima este facilitarea în comunitatea locală și pe piața muncii a tinerilor și adulților din grupurile vulnerabile (inclusiv cele de etnie rromă). Acest lucru se va realiza prin intermediul unor structuri de integrare socio-economică care se vor focaliza pe orientarea grupului țintă pentru a-i ajuta să se integreze pe piața muncii și în comunitatea locală (instruire , perfecționare, practică etc).
- Ce-a de a doua este facilitarea în comunitatea locală a copiilor din grupurile vulnerabile (inclusiv cele de etnie rromă), cu focalizare pe dezvoltare personală și educație , în stransă legătură cu dezvoltarea relațiilor de comunicare cu familiile acestora.
- Ce-a de a treia este facilitarea în comunitatea locală a bătrânilor din grupurile vulnerabile (inclusiv cele de etnie rromă), cu focalizare pe evitarea marginalizării și îngrijirii la domiciliu.

Cele trei intervenții nu sunt limitative, în sensul că la nivelul fiecărui proiect beneficiarii vor justifica investiția în corelație cu grupului țintă și nevoile specifice la nivel de comunitate, putând fi combinate toate intervențiile propuse.

**Obiectiv(e) de dezvoltare rurală : 3” Obținerea unei dezvoltări teritoriale echilibrate a economiilor și comunităților rurale, inclusiv crearea și menținerea de locuri de muncă”**, conf Reg. (UE) nr. 1305/2013, art. 4.

**Obiectiv specific al măsurii :** Facilitarea accesului la servicii sociale a grupurilor minoritare și a celor vulnerabile, prin dezvoltarea unor infrastructuri corespunzătoare și instrumente de integrare socială și economică .

**Măsura contribuie la prioritățile prevăzute la art. 5, Reg. (UE) nr. 1305/2013 :**

**6 „Promovarea incluziunii sociale, a reducerii sărăciei și a dezvoltării economice în zonele rurale”.**

**Măsura corespunde obiectivelor art. 20 din Reg. (UE) nr. 1305/2013**

**Măsura contribuie la Domeniul de intervenție:**

6B Încurajarea dezvoltării locale în zonele rurale;

**Măsura contribuie la obiectivele transversale ale Reg. (UE) nr. 1305/2013:** mediu și inovare, în conformitate cu art. 5, Reg. (UE) nr. 1305/2013).

**Complementaritatea cu alte măsuri din SDL:** Măsura M6 este complementară cu măsura M7, în sensul că beneficiarii direcți/indirecți ai măsurii M6 vor putea fi beneficiari direcți/indirecți ai măsurii M7. Totodată prin condițiile stabilite în Ghidul măsurii 19.2 măsura M6 este complementară cu măsura 5.2 din cadrul POCU.

**Sinergia cu alte măsuri din SDL:** Măsura M6 contribuie împreună cu măsura M4 și M7 la prioritatea P6 , prin DI 6B.

## **2. Valoarea adăugată a măsurii**

Valoarea adăugată a măsurii este dată de faptul că prin infrastructura care se crează/modernizează și prin asigurarea sustenabilității pe POCU , se rezolvă mai multe aspecte:

- Dezvoltarea capacității resursei umane în ceea ce privește furnizarea de servicii sociale: prin implementarea proiectelor din această măsură se vor crea echipe specializate și eficiente care să furnizeze servicii sociale în teritoriu, ceea ce va facilita dezvoltarea

acestora pe orizontală (extinderea în alte locații) sau pe verticală (diversificarea serviciilor sociale, combaterea altor probleme etc.)

- Diversificarea activităților din teritoriu: înființarea și funcționarea infrastructurilor sociale va duce automat la nevoia de anumite bunuri și servicii pentru ele. Furnizarea acestora de la nivel local este un element de valoare adăugată care nu trebuie ignorat. Mai mult, în cazul în care infrastructurile sociale dezvoltă o activitate lucrativă din punct de vedere economic, acestea vor funcționa ca un catalizator local pentru alte afaceri situate mai sus sau mai jos pe lanțul valoric.

- Dezvoltarea unui teritoriu cu o identitate locală mai omogenă și puternică: prin favorizarea incluziunii sociale, grupurile cultural-etnice care alcătuiesc teritoriul vor interacționa și colabora cu grupurile majoritare, întărindu-se ideea de o singură comunitate și de identitate locală.

Înființarea și/sau modernizarea (inclusiv dotarea) centrelor comunitare multifuncționale de asistență comunitară și socială reprezintă o abordare complexă pentru soluționarea accesibilității la serviciile de bază pentru populația din zonele izolate, greu accesibile, cu venituri mici, inclusiv pentru persoane cu dizabilități și a celor aparținând minorității rome.

Prin implementarea măsurii se va contribui la dezvoltarea teritoriului, a identității locale, omogenizarea socială, prin favorizarea incluziunii sociale a grupurilor cultural-etnice.

### **3. Trimiteri la alte acte legislative**

Regulamentul (UE) 1407/2013;Regulamentul (UE) 1303/2013;Regulamentul (UE) 480/2014 de completare a R (UE) 1303/2013;Regulamentul (UE) 808/2014 de stabilire a normelor de aplicare a R(UE) nr, 1305/2013;OMMFPSPV nr. 2126/2014 ; OMMFPSPV nr. 424/2014; OMMFPSPV nr. 1838/2014;H G. 867/2015 ; H G. nr. 18/2015 ; H G. nr. 118/2014; H G. nr. 1113/2014; H G. nr. 268/2007 ; H G.nr. 539/2005; H G. nr. 219/2015 ;Legea nr. 197/2012 , Legea nr. 292/2011 ; Legea nr. 448/2006 ; Legea nr. 272/2004.

### **4. Beneficiari direcți/indirecți (grup țintă)**

#### Beneficiari direcți:

- UAT-urile din teritoriul LEADER, conform legislației naționale în vigoare
- ONG- uri, conform legislației naționale în vigoare
- Unități de cult, conform legislației naționale în vigoare
- Parteneriate între UAT-uri și ONG-uri acreditate

Sediul social sau punctul/punctele de lucru, după caz, ale solicitantului trebuie să fie situate în spațiul LEADER, activitatea desfășurându-se pe teritoriul GAL.

#### Beneficiari indirecți/grupuri țintă

Persoane aparținând minorității rome

Persoane aparținând grupurilor vulnerabile din categoria non rromi.

### **5. Tip de sprijin**

**Se va stabili în conformitate cu prevederile art. 67 al Reg. (UE) nr. 1303/2013.**

Rambursarea costurilor eligibile suportate și plătite efectiv

Plati in avans, cu conditia constituirii unei garantii bancare sau echivalente corespunzatoare procentului de 100% din valoarea avansului, in conformitate cu art. 45 (4) si art 63 ale Reg. (UE) nr. 1305/2013.

## **6. Tipuri de acțiuni eligibile și neeligibile**

### **Operațiuni/Acțiuni eligibile :**

În cadrul acestei măsuri sunt eligibile proiecte de înființare/modernizare/dotare de centre multifuncționale de incluziune socială. Acestea trebuie să permită derularea de activități variate din domeniul serviciilor sociale: educație, integrare, centru de zi, cantină socială, fermă socială, centru de consiliere, centru de tip „respiro”, unitate de învățământ de tipul „a doua șansă”, centru de formare profesională continuă etc. Termenul de „multifuncțional” se referă la posibilitatea de a derula în cadrul acestei infrastructuri activități integrate de combatere a sărăciei și riscului de excluziune socială. Activitatea se consideră una „integrată” în cazul în care cuprinde cel puțin 2 dintre următoarele componente:

Creșterea accesului și participării la educația timpurie/ învățământ primar și secundar și reducerea părăsirii timpurii a școlii ;

Accesul și/sau menținerea pe piața muncii, precum și pentru participarea la programe de ucenicie și stagii a persoanelor din cadrul comunităților marginalizate, inclusiv prin măsuri de acompaniere și alte tipuri de intervenții identificate ca fiind necesare;

Furnizarea de servicii integrate pentru copii, tineri, adulți/ părinți etc (ex. măsuri active de ocupare, formare profesională, de inserție socio-profesională, servicii sociale/ medicale, consiliere psihologică etc.);

Suținerea antreprenoriatului în cadrul comunității, inclusiv a ocupării pe cont propriu, în vederea creării de noi locuri de muncă, precum și a serviciilor de consiliere/ consultanță formare profesională antreprenorială și alte forme de sprijin (de exemplu, mentorat) atât în faza de înființare a afacerii, cât și post înființare. Sprijinirea ocupării persoanelor aparținând grupurilor vulnerabile, în cadrul întreprinderilor sociale de inserție.

Furnizarea de servicii integrate medico -sociale pentru bătrani.

**Cheltuieli eligibile** (pentru a fi eligibile, trebuiesc efectuate pe teritoriul GAL).

- Înființarea, modernizarea și/sau dotarea clădirilor cu destinație centru multifuncțional de incluziune socială;
- Achiziționarea sau cumpărarea in leasing de mașini ,echipamente, bunur, noi, necesare funcționării centrului;
- Costuri generale ocazionate de cheltuieli cu construcția sau renovarea de bunuri imobile precum onorariile pentru arhitecți, ingineri si consultanti, onorariile pentru consiliere privind durabilitatea economica de mediu, inclusiv studii de fezabilitate, vor fi realizate in limita a 10% din totalul cheltuielilor eligibile pentru proiectele care prevad constructii-montaj si in limita a 5% pentru proiectele care prevad achiziții simple de mașini ,echipamente, bunur.

### **Cheltuieli neeligibile**

Contributiile in natura

Cheltuieli cu achiziționarea de bunuri si echipamente “second hand”.

Cheltuieli efectuate inaintea semnarii contractului de finantare, cu exceptia costurilor generale definite la art. 45 alin 2 lit c) a R (UE) nr. 1305/2013, care pot fi realizate inaintea depunerii cererii de finantare.

Cheltuieli cu investițiile ce fac obiectul dublei finantari care vizează aceleași costuri eligibile.

Dobanzi debitoare, cu exceptia celor referitoare la granturi acordate sub forma unei subventii pentru dobanda sau a unei subventii pentru comisioanele de garantare si pentru fondurile mutual.

Taxa pe valoarea adaugată, cu exceptia cazului in care aceasta nu se poate recupera in temeiul legislatiei nationale privind TVA-ul si a prevederilor specifice pentru instrumente financiare.

In cazul contractelor de leasing, celelalte costuri legate de comisioane de leasing, cum ar fi marja locatorului, costurile de refinanțare a dobanzilor, cheltuieli generale și cheltuieli de asigurare.

## 7. Condiții de eligibilitate

- Solicitantul trebuie să aiba sediul social sau punctul de lucru in teritoriul GAL, iar investitia trebuie realizată pe teritoriul GAL
- Solicitantul trebuie să se incadreze in categoria de befcitari eligibili
- Solicitantul trebuie să se angajeze că asigură sustenabilitatea proiectului, din surse proprii/ alte surse de finanțare .
- Solicitantul trebuie sa nu fie in insolvență sau incapacitate de plată
- Solicitanții demonstrează utilitatea investiției (corelarea cu acțiunile propuse după finaliarea investiției și grupul țintă).

## 8. Criterii de selecție

Sunt prioritizate:

- Proiectele depuse de beneficiarii care au ca grupuri tinta atat populația rromă cat si cea non rromă din categoria grupurilor vulnerabile.
- Proiectele a căror investiții sunt destinate combinării a cel puțin două din intervenții prezentate la punctul 1 și detaliate la punctul 6.
- Proiecte de modernizare/adaptare a spațiilor existente și nefolosite ce pot primi destinație cu funcție socială.
- Proiectele care propun soluții tehnice prin utilizarea energie regenerabile.

Principiile de selecție vor fi detaliate in ghidul solicitantului și vor avea în vedere prevederile art. 49 al Regulamentului (UE) nr. 1305/2013, urmărind să asigure tratamentul egal al solicitanților, o mai buna utilizare a resurselor financiare și direcționarea acestora in conformitate cu prioritățile SDL .

## 9. Sume (aplicabile) și rata sprijinului

~~Valoarea maximă a sprijinului: 100.000 euro.~~

" Valoarea maxima nerambursabila va fi mentionata in cadrul apelului de selectie, in functie de suma ramasa disponibila pentru fiecare apel, in conformitate cu documentele de accesare".

Pentru beneficiarii publici ponderea sprijinului nerambursabil este de 100% din cheltuielile eligibile dacă investiția nu este generatoare de venituri și de 90% dacă se generează venituri.

În cazul investițiilor beneficiarilor privați, ponderea sprijinului este maxim 90% dacă acestea sunt generatoare de venituri și de 100% dacă nu sunt generatoare de venituri.

#### 10. Indicatori de monitorizare

Cheltuieli publice totale : 200.000 euro

Populația netă care beneficiază de servicii/infrastructura îmbunătățită:

Locuri de muncă nou create:5

#### FIȘA MĂSURII

Denumirea măsurii - REANOIREA SATELOR

CODUL Măsurii - M7/ 6B

Tipul măsurii:  INVESTIȚII

SERVICII

SPRIJIN FORFETAR

#### 1. Descrierea generală a măsurii, inclusiv a logicii de intervenție a acesteia și a contribuției la prioritățile strategiei, la domeniile de intervenție, la obiectivele transversale și a complementarității cu alte măsuri din SDL

Această măsură va oferi sprijin financiar pentru stimularea investițiilor în înființare, extindere și îmbunătățire a infrastructurii la scară mică din zonele LEADER, investiții în infrastructura educațională și culturală, a serviciilor locale de bază destinate populației rurale, punerea în valoare a moștenirii naturale și a patrimoniului cultural de interes local, inclusiv a celor monahale. Sprijinul acordat în cadrul acestei măsuri va avea un impact pozitiv asupra condițiilor de trai pentru populația din teritoriul LEADER, va stimula atractivitatea pentru zonele rurale și va contribui la stoparea fenomenului de depopulare din mediul rural prin reducerea decalajelor rural-urban.

Măsura va contribui la rezolvarea următoarelor nevoi rezultate din analiza diagnostic și SWOT: "Îmbunătățirea serviciilor de bază ale populației și realizarea de investiții la scară mică care să facă zona rurală mai atractivă în vederea inversării trendului economic și social descendent și depopulării spațiului rural"; "Păstrarea tradițiilor locale, promovarea patrimoniului arhitectural, social și cultural"; "Conservarea și protejarea mediului și a patrimoniului natural".

Aceste nevoi au fost conturate pe baza următoarelor puncte slabe din SWOT: starea proastă a drumurilor și a infrastructurii apă /canal în majoritatea satelor din teritoriu; dotarea necorespunzătoare a serviciilor publice (serviciul pentru situații urgente); starea precară a căminelor culturale și a bibliotecilor (clădiri degradate, sistem încălzire prin sobe); Ineficiență energetică a clădirilor publice; Infrastructură pentru piețe locale inexistentă sau necorespunzătoare; Lipsă infrastructură locală pentru gestionarea deșeurilor din gospodării,

in speciale cele zootehnice; Slaba utilizare a energiei din surse regenerabile in sistemul public( pentru iluminat, incalzire , apa calda menajera);Spații publice de recreere sau de agrement aproape inexistente, sau necorespunzatoare;Monumentele istorice aflate într-o stare precară.

**Obiectiv(e) de dezvoltare rurală : 3” Obținerea unei dezvoltări teritoriale echilibrate a economiilor și comunităților rurale, inclusiv crearea și menținerea de locuri de muncă”**, conf Reg. (UE) nr. 1305/2013, art. 4.

**Obiectiv specific al măsurii :** Îmbunătățirea calității vieții locuitorilor din zona LEADER , prin crearea condițiilor de dezvoltare economică și socială echilibrată.

**Măsura contribuie la prioritățile prevăzute la art. 5, Reg. (UE) nr. 1305/2013 :**

**6 „Promovarea incluziunii sociale, a reducerii sărăciei și a dezvoltării economice în zonele rurale”.**

**Măsura corespunde obiectivelor art. 20 din Reg. (UE) nr. 1305/2013**

**Măsura contribuie la Domeniul de intervenție:**

**6B Încurajarea dezvoltării locale în zonele rurale;**

**Măsura contribuie la obiectivele transversale ale Reg. (UE) nr. 1305/2013: mediu și inovare, în conformitate cu art. 5, Reg. (UE) nr. 1305/2013).**

**Complementaritatea cu alte măsuri din SDL:** Măsura M7 este complementară cu măsura M6, în sensul că beneficiarii direcți/indirecți ai măsurii M7 vor putea fi beneficiarii direcți/indirecți ai măsurii M6.

**Sinergia cu alte măsuri din SDL:** Măsura M7 contribuie împreună cu măsura M4 și M6 la prioritatea P6 , prin DI 6B.

## **2. Valoarea adăugată a măsurii**

Dezvoltarea socio-economică a spațiului LEADER este indispensabil legată de existența unei infrastructuri corespunzătoare, existența și accesibilitatea serviciilor de bază pentru populație, inclusiv a celor sociale, medicale, culturale, educationale, de agrement, reprezentând o cerință esențială pentru creșterea calității vieții și care pot conduce la incluziune socială și la inversarea tendinței de declin economic și social. Valoarea adăugată a măsurii constă în facilitarea înființării sau dezvoltării acelei infrastructuri sau acelor servicii publice care prezintă cea mai stringentă urgență la nivel de comunitate , astfel încât înființarea sau dezvoltarea lor să conducă la o integrare în dezvoltarea generală a teritoriului Moldo-Prut.

Intervenția în punctele de interes pentru comunitate trebuie să conducă la efecte de repopulare a zonelor LEADER, mai ales a celor aflate la mare distanță față de orașe, crearea de teritorii mai atractive pentru investitorii care vor să valorifice resursele naturale existente și asigurarea de către sectorul public a unor condiții de viață decente pentru populație prin acces la servicii și infrastructură corespunzătoare.

Valoarea adăugată a măsurii este dată de accesibilitatea ridicată a fiecărei categorii de beneficiari prin aplicarea unor criterii de selecție care stimulează posibilitatea combinării inovative a elementelor de mediu ( energie regenerabilă) cu alte soluții de valorificare a potențialului zonei , a resurselor , a avantajelor existente, astfel încât să se obțină intervenții eficiente în cele mai necesare domenii.

## **3. Trimiteri la alte acte legislative**

Regulamentul (UE) 1407/2013



Regulamentul (UE) 1303/2013

Regulamentul (UE) 480/2014 de completare a R (UE) 1303/2013

Regulamentul (UE) 808/2014 de stabilire a normelor de aplicare a R(UE) nr. 1305/2013

#### **4. Beneficiari direcți/indirecți (grup țintă)**

##### Beneficiari direcți:

- UAT-urile din teritoriul LEADER, conform legislației naționale în vigoare
- ONG- uri, conform legislației naționale în vigoare
- Unități de cult, conform legislației naționale în vigoare
- Persoane fizice autorizate/societăți comerciale care dețin in administrare obiective de patrimoniu cultural de utilitate publică pe teritoriul Moldo-Prut

##### Beneficiari indirecți/grupuri țintă

- populația locală
- întreprinderile înființate și/sau dezvoltate în teritoriu
- ONG-uri din teritoriu

#### **5. Tip de sprijin**

**Se va stabili în conformitate cu prevederile art. 67 al Reg. (UE) nr. 1303/2013.**

Rambursarea costurilor eligibile suportate și plătite efectiv

Plati in avans, cu conditia constituirii unei garantii bancare sau echivalente corespunzatoare procentului de 100% din valoarea avansului, in conformitate cu art. 45 (4) si art 63 ale Reg. (UE) nr. 1305/2013.

#### **6. Tipuri de acțiuni eligibile și neeligibile**

##### **Operațiuni/Acțiuni eligibile :**

Cheltuieli eligibile (pentru a fi eligibile, trebuiesc efectuate pe teritoriul GAL).

- Crearea, îmbunătățirea și extinderea tuturor tipurilor de infrastructură la scară mică, inclusiv investiții in domeniul energiei din surse regenerabile si al eficienței energetice identificate ca fiind de importanță pentru comunitate;
- Investiții in crearea, îmbunătățirea sau extinderea serviciilor locale de bază, destinate populației din teritoriul LEADER, inclusiv a celor de agrement și culturale și a infrastructurii aferente;

Cele doua categorii de actiuni eligibile pot cuprinde ( insă nu se limitează la acestea) urmatoarele:

- Înființarea și/sau extinderea rețelei de iluminat public prin utilizarea eficientă a energiei;
- Extinderea rețelei de apă/ canal
- Modernizarea căminelor culturale si dotarea acestora;
- Modernizarea sistemelor de utilități ale clădirilor publice si asigurarea eficienței energetice;

- Construire/modernizare infrastructură de gestionare a deșeurilor, reziduurilor din zootehnie de la populația locală ( platform gunoi);
- Restaurarea, conservarea si dotarea clădirilor/monumentelor din patrimoniul cultural imobil de interes local
- Modernizarea infrastructurii de acces către obiective de interes social si/sau economic, inclusiv obiective turistice
- Infiintarea/extinderea/modernizarea infrastructurii de valorificare a produselor locale ( piețe, oboruri etc)
- Achizitia de utilaje, echipamente pentru serviciile publice de salubritate și pentru serviciile voluntare pentru situatii de urgență
- Înființarea, modernizarea și/sau dotarea infrastructurii de agrement și turistic de uz public conform specificului local

Cheltuieli eligibile (pentru a fi eligibile, trebuiesc efectuate pe teritoriul GAL).

- Costuri generale ocazionate de cheltuieli cu construcția sau renovarea de bunuri imobile si achiziționarea sau cumpararea in leasing de mașini și echipamente noi, in limita valorii de piață a activului, precum onorariile pentru arhitecti, ingineri si consultanti, onorariile pentru consiliere privind durabilitatea economica de mediu, inclusiv studii de fezabilitate, vor fi realizate in limita a 10% din totalul cheltuielilor eligibile pentru proiectele care prevad constructii-montaj si in limita a 5% pentru proiectele care prevad achizitii simple de utilaje

Cheltuieli neeligibile

Contributiile in natura

Cheltuieli cu achizitionarea de bunuri si echipamente "second hand".

Cheltuieli efectuate inaintea semnarii contractului de finantare, cu exceptia costurilor generale definite la art. 45 alin 2 lit c) a R (UE) nr. 1305/2013, care pot fi realizate inaintea depunerii cererii de finantare.

Cheltuieli cu investițiile ce fac obiectul dublei finantari care vizează aceleași costuri eligibile.

Dobanzi debitoare, cu exceptia celor referitoare la granturi acordate sub forma unei subventii pentru dobanda sau a unei subventii pentru comisioanele de garantare si pentru fondurile mutual.

Taxa pe valoarea adaugată, cu exceptia cazului in care aceasta nu se poate recupera in temeiul legislatiei nationale privind TVA-ul si a prevederilor specifice pentru instrumente financiare.

In cazul contractelor de leasing, celelalte costuri legate de comisioane de leasing, cum ar fi marja locatorului, costurile de refinanțare a dobanzilor, cheltuieli generale și cheltuieli de asigurare.

## 7. Condiții de eligibilitate

- Solicitantul să se încadreze în categoria beneficiarilor eligibili;
- Solicitantul nu trebuie să fie în insolvență sau în incapacitate de plată;

- Solicitantul se angajează să asigure întreținerea/mentenanța investiției pe o perioadă de minim 5 ani, de la ultima plată;
- Investiția să se încadreze în tipul de sprijin prevăzut prin măsură;
- Investiția trebuie să fie în corelare cu strategia de dezvoltare locală și/sau județeană aprobată;
- Investiția să se realizeze în teritoriul LEADER;

## 8. Criterii de selecție

- Principiul selecției proiectelor care deservește un număr mare de beneficiari indirecti
- Principiul selecției proiectelor care contribuie la desegregarea grupurilor vulnerabile
- Principiul selecției proiectelor care prezintă metode inovative de rezolvare a unei nevoi din comunitate
- Principiul selecției proiectelor care conduc la integrare cu alte proiecte din teritoriului Moldo-Prut
- Principiul selecției proiectelor depuse în parteneriat;
- Principiul selecției proiectelor cu grad redus de accesibilitate la finanțare prin PNDR.

Principiile de selecție vor fi detaliate în ghidul solicitantului și vor avea în vedere prevederile art. 49 al Regulamentului (UE) nr. 1305/2013, urmărind să asigure tratamentul egal al solicitanților, o mai bună utilizare a resurselor financiare și direcționarea acestora în conformitate cu prioritățile SDL .

## 9. Sume (aplicabile) și rata sprijinului

" Valoarea maxima nerambursabila va fi mentionata in cadrul apelului de selectie, in functie de suma ramasa disponibila pentru fiecare apel".

Pentru beneficiarii publici ponderea sprijinului nerambursabil este de 100% din cheltuielile eligibile dacă investiția nu este generatoare de venituri și de 90% dacă se generează venituri.

În cazul investițiilor beneficiarilor privați, ponderea sprijinului este maxim 90% dacă acestea sunt generatoare de venituri și de 100% dacă nu sunt generatoare de venituri.

## 10. Indicatori de monitorizare

Cheltuieli publice totale : 1.069.428 euro

Populația netă care beneficiază de servicii/infrastructura îmbunătățită:30.000

Locuri de muncă nou create:0

## **CAPITOLULVI: Descrierea complementarității și/sau contribuției la obiectivele altor strategii relevante(naționale, sectoriale, regionale, județene etc.)**

Complementaritatea SDL cu alte strategii naționale, sectoriale, regionale sau județene arată interdependența acestora cu celelalte strategii și contribuțiile SDL la obiectivele acestora.

Măsurile din cadrul SDL au fost astfel concepute încât să completeze ceea ce lipsește în teritoriul Moldo-Prut, respectiv modul inovativ și integrat de abordare al nevoilor identificate, în același timp să se asigure coordonarea strategică și complementară cu strategiile naționale, sectoriale, regionale și județene, respectiv cu programele prin care sunt implementate aceste strategii.

**Convergența măsurilor din SDL cu obiectivele Strategiei de Dezvoltare a Județului Vaslui:** sursa [http://www.cjvs.eu/downloads/proiecte/2010/strategie\\_2013\\_2020\\_draft.pdf](http://www.cjvs.eu/downloads/proiecte/2010/strategie_2013_2020_draft.pdf)

Măsurile din SDL sunt în acord cu obiectivele Strategiei de Dezvoltare a Județului Vaslui contribuind la atingerea obiectivului general stabilit prin strategia județeană, respectiv: **Reducerea disparităților de dezvoltare economică și socială dintre județul Vaslui și celelalte județe din România, precum și a decalajelor intrajudețene dintre mediul rural și urban.**

Totodată obiectivele specifice ale celor 7 măsuri din SDL contribuie la atingerea a 7 obiective strategice ale județului Vaslui și anume:

01. Dezvoltarea și modernizarea infrastructurii fizice și sociale, în vederea îmbunătățirii accesibilității județului Vaslui și a creșterii calității vieții
02. Reducerea disparităților dintre localitățile rurale și cele urbane din județul Vaslui prin dezvoltarea și diversificarea economiei rurale
03. Dezvoltarea activităților economice din județul Vaslui, prin valorificarea superioară a resurselor de care dispune, inclusiv a resurselor de energie alternativă
04. Îmbunătățirea condițiilor de mediu și protejarea mediului înconjurător
05. Dezvoltarea turismului prin valorificarea potențialului turistic local
06. Creșterea ocupării și a incluziunii sociale
07. Creșterea calității serviciilor publice

**Convergența măsurilor din SDL la priorități tematice ale strategiei de dezvoltare regional în regiunea nord-est.**

SURSA : <http://www.adrnordest.ro/user/file/pdr/v3/strategie%20RNE%202014-2020%20aprilie%202013.pdf>

La nivel regional, cele 7 măsuri din SDL sunt complementare și sinergice cu măsurile stabilite la nivel de regiune nord-est, pentru convergența către 3 din cele 4 priorități tematice ale strategiei de dezvoltare regională, respectiv:

**Prioritatea 1 - Îmbunătățirea capitalului uman prin aplicarea de măsuri orientate către creșterea ocupării, accesului la educație, instruire și sănătate, promovarea incluziunii sociale;**

- Creșterea ocupării în rândul tinerilor și a grupurilor vulnerabile
- Îmbunătățirea accesului și participării la educație și instruire de calitate
- Creșterea accesului la servicii de sănătate de calitate
- Promovarea incluziunii sociale prin regenerarea zonelor rurale și urbane aflate în declin

**Prioritatea 3 - Sprijinirea unei economii competitive și a dezvoltării locale**

- Sprijinirea inovării și competitivității mediului economic, promovarea rezultatelor obținute
- Impulsionarea sectorului de cercetare-dezvoltare, în special a celei aplicate;
- Îmbunătățirea accesului firmelor la servicii de afaceri de calitate;
- Sprijinirea exporturilor și competitivității produselor locale la export
- Sprijinirea dezvoltării zonelor urbane
- Sprijinirea dezvoltării zonelor rurale
- Asigurarea condițiilor de dezvoltare în mediul rural, prin realizarea de investiții în infrastructura locală
- Dezvoltarea de activități economice alternative în mediul rural, inclusiv dezvoltarea capacității antreprenoriale a tinerilor
- Sprijinirea valorificării potențialului turistic existent

**Prioritatea 4 - Optimizarea utilizării și protejarea resurselor și patrimoniului natural**

Promovarea eficienței energetice

- Creșterea eficienței energetice a instituțiilor publice, gospodăriilor și firmelor
- Protejarea mediului și biodiversității prin realizarea de investiții specific aquis-ului comunitar și valorificarea siturilor naturale
- Investiții în crearea, reabilitarea, modernizarea și extinderea rețelei de apă potabilă și canalizare, în sistemele de management integrat a deșeurilor și sistemele de management a riscurilor.

#### **Contribuția măsurilor din SDL la obiectivele strategiilor naționale**

Strategiile naționale propun măsuri concrete pentru atingerea obiectivelor naționale, strategice, prin intermediul programelor de finanțare: PNDR, POCU, POR, POS Mediu, POIM etc. Cele 7 măsuri din SDL sunt complementare cu o parte dintre acestea, conducând către aceleași obiective strategice naționale.

Prin SDL s-au propus operațiuni relevante care răspund nevoilor identificate la nivel local. Acestea vor fi implementate în conformitate cu planurile de dezvoltare a municipalităților și a satelor în zona LEADER acoperită de parteneriat și a serviciilor de bază oferite de acestea, realizându-se astfel complementaritatea cu proiectele dezvoltate la nivel național/regional, prin M7 din PNDR. În același timp, măsura de cooperare, care, prin obiectivele sale, vizează sprijinirea fermierilor, întreprinderilor și altor entități în vederea încurajării cooperării cu privire la dezvoltarea de proiecte inovatoare, ajută la potențarea rezultatelor și proiectelor demarate prin M07 și SDL, ajutând la crearea de beneficii economice, de mediu și sociale pentru populația din mediul rural. Măsura 07 din PNDR vizează preponderent investiții în infrastructura de bază la scară mică și investiții pentru conservarea patrimoniului cultural. Deși tipurile de investiții prevăzute în SDL și prin M07 pot viza, potențial, aceleași tipuri de investiții, prin măsurile propuse în SDL se asigură finanțarea serviciilor de bază și investițiilor la scară mică pentru reînnoirea satelor în zona eligibilă LEADER (Moldo-Prut), cu o valoare maximă a proiectelor de 100.000 euro, așa cum s-a stabilit în fișele măsurilor în SDL. Prin

selectarea proiectelor de la nivel local, GAL Moldo-Prut va urmări consolidarea coerenței teritoriale. Principiile privind stabilirea criteriilor de selecție în cadrul M07 prioritizează proiectele care au, de asemenea, relevanță sau sunt complementare cu alte investiții sprijinite la nivel național sau regional: (ex. principiul conectivității în vederea asigurării legăturii cu principalele căi rutiere și alte căi de transport, principiul rolului multiplu în sensul accesibilizării agenților economici, a zonelor turistice, a investițiilor sociale, accesibilizarea altor investiții finanțate din fonduri europene, principiul prioritizării investițiilor care vin în completarea celor finanțate prin POS Mediu și/sau POIM).

În ceea ce privește măsura de instruire M1 inclusă în SDL, aceasta urmărește îmbunătățirea cunoștințelor de bază și diseminarea/asimilarea rezultatelor cercetării și a inovării, ca urmare a transferului de cunoștințe prin acțiuni demonstrative și acțiuni de informare în rândul fermierilor, beneficiari de sprijin ai măsurilor M2 și M4 din SDL și a altor fermieri interesați din teritoriu, în timp ce prin Măsurile 1.1 din PNDR se asigură sprijin pentru cursurile de formare profesională de scurtă durată în domeniul agricol și agro-alimentar (ex: inițiere, perfecționare), cu perioade diferențiate de pregătire, în funcție de nivelul de pregătire al fermierilor, tinerilor fermieri, procesatorilor din industria agro-alimentară, fermierilor care au angajamente de agromediu și climă și de tematica programului de formare profesională (P1). În aceeași ordine de idei prin POCU sunt sprijinite activități pentru creșterea accesului și participării la programele de formare profesională continuă și inițială, acțiuni de consiliere profesională și tutorat, activități de colaborare între universități, instituții de învățământ terțiar non-universitar și alți actori pentru dezvoltarea de noi programe doctorale-post-doctorale cu aplicare directă în economie, etc. și finanțarea formării profesionale de scurtă durată în domeniul non-agricole și a celei de lungă durată. Pentru formarea profesională de lungă durată în domeniul agricol și agro-alimentar, finanțarea este exclusiv POCU (PI 10.3, 10.4). Astfel măsura M1 din SDL și măsurile din cele 2 programe se completează, fără a se suprapune pe același tipuri de activități eligibile.

Pentru investițiile din domeniul privat, agricol și non agricol, în SDL cele trei măsuri M2, M3 și M5 asigură dezvoltarea economică a întreprinderilor din teritoriul Moldo-Prut atât din domeniul agricol cât și cel non agricol, pe baza unor criterii locale care combină câteva elemente necesare teritoriului, ce nu se regăsesc în criteriile de selecție ale măsurilor din PNDR, tocmai pentru a răspunde mai bine cerințelor din teritoriu: participarea la acțiuni demonstrative și instruire, completarea verigii lipsă la nivelul sectorului, selecția în funcție de numărul de locuri de muncă nou create, participarea la forme de cooperare, producerea/ utilizarea energiei regenerabile în cadrul activităților. Deși sunt vizate aceleași sectoare, respectiv producție primară, de procesare și marketing, activități non-agricole noi sau existente în mediul rural ca în PNDR, se vine cu o altă abordare care intergează mai bine necesitățile teritoriului, răspunzând abordării LEADER de jos în sus, astfel încât măsurile din SDL și cele din PNDR sunt complementare și sinergice.

Pe de altă parte: POCU - sprijină crearea de întreprinderi cu profil non-agricol în mediul urban. Furnizarea de servicii personalizate de consiliere (ex. elaborare plan de afaceri, consultanță juridică, contabilitate, marketing și dezvoltarea afacerilor etc.), formare profesională antreprenorială și alte forme de sprijin (de exemplu, mentorat) în faza de înființare și post înființare; Sprijin acordat IMM - urilor deja înființate (cu un istoric de funcționare până la un an) prin acordarea de subvenții pentru a crea noi locuri de muncă în IMM-urile existente și furnizarea de servicii de consiliere și formare profesională antreprenorială și alte forme de sprijin (de exemplu, mentorat) pentru dezvoltarea afacerii în mediul urban. - AP3, PI 8iii;

**POR** - întreprinderi mijlocii non-agricole în zonele rurale și IMM-uri și micro-întreprinderi non-agricole în zonele urbane - complementarități se regăsesc prin obiectivele Axei prioritare 2 din POR, prioritățile 2.1 Promovarea spiritului antreprenorial, în special prin facilitarea







- Pregătirea și publicarea apelurilor de selecție - măsurile M2,M3,M5,M7,M1 vor fi realizate în semestrele I,II III și IV. Responsabili vor fi cei doi experți angajați ai GAL ( animator și expert evaluare selectare).Lansarea apelurilor de selecție se va face prin intermediul mijloacelor de informare mass-media, pagina web;
- Analiza, evaluarea și selecția proiectelor se vor desfășura în semestrele I-V, prin implicarea a 2 experți angajați ai GAL ( expert evaluare selectare și animatorul ce va avea responsabilități și de evaluare selectare) și a comiteului de selecție.
- Acțiunile de informare vor fi derulate în semestrele VI- XIII și vor asigura informarea publicului cu privire la proiectele selectate, acțiunile GAL și stadiul de implementare al proiectelor , fiind implicat responsabilul cu animarea.
- Verificarea conformității cererilor de plată pentru proiectele selectate este responsabilitatea responsabilului financiar și a expertului verificador cereri de plată și monitorizare , angajati ai GAL-ului și se va desfășura în perioada cuprinsă între semestrele III-XV.
- Monitorizarea proiectelor contractate se va realiza de către expertul verificador cereri de plată și monitorizare împreună cu directorul executiv, în perioada cuprinsă între semestrele II si XV. Beneficiarii finanțării sunt obligați să înceapă implementarea proiectului în termenul fixat în contractul de finanțare. Implementarea proiectului va fi monitorizată inclusive cu vizite la locul implementării proiectului.
- Monitorizarea și evaluarea implementării strategiei se va realiza de către directorul executiv al GAL și expertul verificador cereri de plată și monitorizare, angajați ai GAL, pe toată perioada de implementare a strategiei.Dispozitivul de monitorizare, evaluare și control implementat de GAL presupune: luarea operativă a deciziilor asupra implementării (sau depistarea problemelor);efectuarea zilnică a gestionării acțiunilor GAL;executarea operativă și corectă a procedurilor de gestionare a resurselor;facilitarea coordonării între activitățile compartimentelor GAL;monitorizarea și raportarea la timp despre realizările și rezultatele implementării strategiei GAL;comunicarea stadiului implementării strategiei de dezvoltare către factorii de decizie ai GAL.
- La acțiuni de instruire și/sau dezvoltarea competențelor angajaților GAL privind implementarea SDL vor participa toți cei 5 angajați ai GAL pe toată perioada implementării SDL;
- La acțiuni de instruire a liderilor locali din teritoriul GAL privind implementarea SDL prin seminarii și grupuri de lucru, vor participa toți cei 5 angajați ai GAL pe toată perioada implementării SDL;
- Intocmirea cererilor de plată, a dosarelor de achiziții aferente costurilor de funcționare și animare se realizează pe toată perioada de implementare a strategiei de dezvoltare locală.Responsabilul cu intocmirea acestor documente este responsabilul financiar, angajat GAL .

Acțiunile propuse pentru toată perioada de implementare vor fi realizate cu încadrarea în bugetul alocat pentru funcționare, respectiv în suma totală de 567.357 euro, valoarea ce va acoperi toată perioada celor 15 semestre de activități, sumă ce va fi actualizată în urma comunicării cu valorile aferente componentei B. Detalierea bugetului și încadrarea pe linii bugetare va fi făcută în conformitate cu detaliile specifice sub măsurii 19.4, după apariția ghidului . Pentru derularea activităților de funcționare și animare , GAL-ul va solicita avans, în limita condițiilor stabilite în ghid.

În susținerea activităților de funcționare, GAL Moldo-Prut va utiliza și sursele de finanțare proprii , provenite din: a) cotizațiile membrilor săi; b) dobânzile rezultate din

plasarea sumelor disponibile, în condiții legale; c) donații, sponsorizări sau legate; d) orice alte surse legale de venituri.

În categoria alte surse de venit sunt vizate sumele reprezentând 2% din impozitul pe venit, sume ce vor fi mobilizate de pe teritoriul Moldo-Prut, cu ajutorul partenerilor publici și privați și a sumelor reprezentând limita deductibilă de maxim 20% din impozitul pe profitul agenților economici .

Asociația poate desfășura activități economice și nespecifice în vederea susținerii sale din punct de vedere financiar, aceste activități vizând în special prestarea unor servicii de consultanță, fie pentru realizarea unor proiecte , fie consultanță pentru întocmirea dosarelor privind plățile pe suprafață pentru fermierii din teritoriul Moldo-Prut.

Resursele materiale sunt cele dobândite pe perioada de funcționare a GAL-ului aferentă perioadei 2007-2013, respectiv mobilier birou și de arhivare, echipamente birotică, laptop-uri, ecran proiecție și spațiul din comuna Pădureni pus la dispoziție de primărie .

## **CAPITOLUL VIII: Descrierea procesului de implicare a comunităților locale în elaborarea strategiei**

Elaborarea Strategiei de Dezvoltare Locală s-a realizat în perioada 06.01.2016-29.03.2016 în cadrul proiectului “ Sprijin pregătit pentru elaborarea strategiei de dezvoltare locală pentru teritoriul Moldo-Prut, județul Vaslui”, Sub-măsura 19.1, conform deciziei de finanțare D1910000011513900002-06.01.2016. Pentru elaborarea Strategiei de Dezvoltare Locală s-au derulat o serie de activități, concretizate în acțiuni de informare-promovare, întâlniri cu grupurile de lucru , partenerii din teritoriu și autoritățile de la nivel județean . Activitățile au combinat eficient metode de informare, consultare , analiză și elaborare, fiind grupate astfel:

1. Informare privind începerea proiectului, în cadrul organizației prin e-mail și prin anunț în presa locală;
2. Pregătirea activităților de animare, informare, consultare;
3. Derularea activităților de animare, informare, consultare a teritoriului;
4. Realizarea unui studiu de piață pentru cu privire la nevoia de finanțare, propuneri de proiecte, priorități de dezvoltare rurală;
5. Realizarea activităților de organizare a grupurilor de lucru în vederea colectării și procesării datelor pentru prezentarea teritoriului și realizarea analizei diagnostic;
6. Efectuarea analizei SWOT pentru elementele analizate: teritoriu, populație, activități economice, organizarea socială și instituțională;
7. Organizarea de grupuri de lucru tematice pentru prezentarea diagnosticului, schimb și aport de idei, definitivarea analizei SWOT;
8. Organizarea de grupuri de lucru tematice ale partenerilor pentru stabilirea priorităților în legătură cu proiectele de dezvoltare rurală și întocmirea planului financiar;
9. Organizarea grupurilor de lucru tematice pentru validarea strategiei.

În cadrul celor 9 activități au fost realizate un număr de 26 întâlniri în cadrul cărora au participat un număr de 540 persoane , fiind derulate și acțiuni de informare prin 10.000 de reviste și consultarea prin chestionare a unui număr de 400 de persoane, după cum urmează:

- Transmiterea informațiilor cu privire la proiect, tuturor partenerilor și UAT-urilor componente ale teritoriului Moldo-Prut, pe cale electronică.
- Publicarea în presa locală un anunț referitor la începerea proiectului.

- Realizarea a 20 de activități (in fiecare UAT cate o activitate) in cadrul cărora au fost distribuite un număr de 300 de mape cu materiale despre proiect și informații cu privire la oportunitățile de finanțare. In cadrul intalnirilor s-a discutat pe baza machetei de lucru aspecte legate de problemele comunităților locale și posibilitățile de rezolvarea ale acestora, intr-o maniera interactivă prin implicarea actorilor locali in găsirea celor mai bune solutii.
  - 1 intalnire in comuna **Hoceni** in data de 26.01.2016 cu **22 participanți** ;
  - 1 intalnire in comuna **Dimitrie Cantemir** in data de 26.01.2016 cu **32 participanți** ;
  - 1 intalnire in comuna **Tătărași** in data de 27.01.2016 cu **18 participanți**;
  - 1 intalnire in comuna **Bunești-Averești** in data de 27.01.2016 cu **23 participanți** ;
  - 1 intalnire in comuna **Oltenești** in data de 28.01.2016 cu **16 participanți**
  - 1 intalnire in comuna **Crețești** in data de 28.01.2016 cu **18 participanți**
  - 1 intalnire in comuna **Arsura** in data de 29.01.2016 cu **16 participanți**;
  - 1 intalnire in comuna **Drinceni** in data de 29.01.2016 cu **20 participanți**;
  - 1 intalnire in comuna **Lunca Banului** in data de 01.02.2016 cu **17 participanți**;
  - 1 intalnire in comuna **Stăniilești** in data de 01.02.2016 cu **15 participanți**;
  - 1 intalnire in comuna **Duda-Epureni** in data de 02.02.2016 cu **20 participanți**;
  - 1 intalnire in comuna **Pădureni** in data de 02.02.2016 cu **32 participanți**;
  - 1 intalnire in comuna **Vetrișoia** in data de 03.02.2016 cu **23 participanți**;
  - 1 intalnire in comuna **Berezeni** in data de 03.02.2016 cu **19 participanți**;
  - 1 intalnire in comuna **Fălcu** in data de 04.02.2016 cu **18 participanți**;
  - 1 intalnire in comuna **Blăgești** in data de 05.02.2016 cu **21 participanți**;
  - 1 intalnire in comuna **Mălușteni** in data de 05.02.2016 cu **30 participanți**;
  - 1 intalnire in comuna **Dodești** in data de 08.02.2016 cu **16 participanți**;
  - 1 intalnire in comuna **Găgești** in data de 08.02.2016 cu **29 participanți**;
  - 1 intalnire in **Oraș Murgeni** in data de 09.02.2016 cu **15 participanți**;
  - S-au realizat 10.000 de materiale de informare privind nevoile identificate in fiecare comunitate, ditribuite prin poștă in fiecare comună, proporțional cu numărul de locuitori.
  - Au avut loc 3 întâlniri in care s-au analizat aspectele identificate in teritoriu, legatura cu obiectivele programului, conturarea direcțiilor strategice, punctele comune.
  - 1 intalnire in comuna **Falcu** in data de 02.03.2016 cu **21 participanti**
  - 1 intalnire in Comuna **Duda-Epureni** in data de 03.03.2016 cu **11 participanti**
  - 1 intalnire in comuna **Pădureni** in data de 04.03.2016 cu **10 participanti**,
  - S-a desfașurat o activitate in Comuna **Falcu** in data de 08.03.2016 cu 25 de persoane in cadrul careia a fost prezentat diagnosticul și consultați partenerii implicați
  - S-a desfașurat o activitate in comuna **Pădureni** in data de 21.03.2016 unde s-au stabilit de comun acord prioritățile in legatură cu proiectele de dezvoltare rurală și intocmirea planului financiar.
  - S-a desfașurat o intalnire in data de 29 .03. 2016 in comuna **Pădureni** unde s-a prezentat și s-a validat varianta finală a strategiei.
- În etapa de animare si elaborare a SDL, GAL Moldo-Prut a respectat nediscriminarea și egalitatile intre bărbați și femei, tineri sau bătrani, minoritățile etnice, persoanele cu dizabilități, religie sau convingeri, varstă sau orientare sexuală, fiind asigurate consultări cu picipalii actori din teritoriu, consilieri locali, reprezentanți ai sectorului economic, reprezentanți ai organizațiilor sociale și instituționale , primari, medici, cadre didactice , fermieri etc. Obiectivul acestor întâlniri a fost transmiterea informațiilor in teritoriu privind obiectivele programului LEADER și posibilitățile de finanțare , identificarea nevoilor de dezvoltare din teritoriu și implicarea unui număr cat mai mare de oameni in identificarea operațiunilor necesare teritoriului , priorităților și a domeniilor de intervenție prin care se

poate aduce dezvoltare teritoriului Moldo-Prut. Totodată implicarea liderilor locali s-a realizat și în scopul stabilirii complementarităților măsurilor și evitării suprapunerilor între diferite programe. Consultările pe marginea Strategiei de Dezvoltare Locală, s-au desfășurat în paralel cu acțiuni de informare pentru a oferi o informație cât mai accesibilă publicului larg, asigurând astfel un sprijin social de anvergură pentru întocmirea strategiei, asigurării transparenței procesului de programare/implementare, feed-back-ul necesar orientării sumelor co-finanțate către necesitățile economice, sociale și de mediu specifice. Rolul reuniunilor tehnice consultative a constat în asigurarea transparenței și aducerea la cunoștința partenerilor implicați a prevederilor Regulamentelor UE și oferirea posibilității acestor parteneri de a contribui la realizarea SDL, conform necesităților și prin prisma cunoștințelor de specialitate. Prin consultarea non-tehnică, echipa de lucru a vizat să îmbunătățească documentul programatic, urmărind analiza acestuia și din prisma celor care nu dețin cunoștințe tehnice de specialitate, dar care sunt puternic ancorați în problemele spațiului rural românesc (reprezentanți ai fermelor de semisubzistență, reprezentanți ai altor sectoare decât agricol, reprezentanți ai populației de etnie roma etc). Astfel s-a dorit obținerea unei SDL, corectă din punct de vedere tehnic, dar mai ales capabilă să răspundă în mod concret nevoilor reale ale teritoriului Moldo-Prut, nevoi ce au fost identificate prin consultările non-tehnice.

#### **CAPITOLUL IX: Organizarea viitorului GAL - Descrierea mecanismelor de gestionare, monitorizare, evaluare și control a strategiei**

Regulamentul de Organizare și Funcționare al Asociației Grupul de Acțiune Locală Moldo-Prut conține atribuțiile principale, structura organizatorică a GAL-ului și prezentarea compartimentelor organizatorice din cadrul conducerii, respectiv: Adunarea Generală, Consiliul Director, Cenzorul, Comitetul de selecție al proiectelor, Comisia de Contestatii și Aparatul Administrativ. În scopul implementării cu succes a Strategiei de Dezvoltare Locală, Asociația Grupul de Acțiune Locală Moldo-Prut, în baza regulamentului de funcționare stabilit conform art.34 din Regulamentul (UE) nr. 1303/2013 și planului de acțiune stabilit va asigura:

- consolidarea capacității actorilor locali relevanți de a dezvolta și implementa operațiunile, inclusiv promovarea capacităților de management al proiectelor.
- aplicarea unor proceduri de selecție scrise, nediscriminatorii și transparente și a unor criterii obiective în ceea ce privește selectarea operațiunilor, care să evite conflictele de interese, prin garantarea ca cel puțin 51% din voturile privind deciziile de selecție ale proiectelor să fie exprimate de partenerii care nu au statutul de autorități publice.
- asigurarea cu ocazia selecționării operațiunilor, a coerenței cu strategia de dezvoltare locală plasată sub responsabilitatea comunității, prin acordarea de prioritate operațiunilor în funcție de contribuția adusă la atingerea obiectivelor și tintelor strategiei.

#### **DIAGRAMA DE RELAȚII A G.A.L. MOLDO-PRUT**

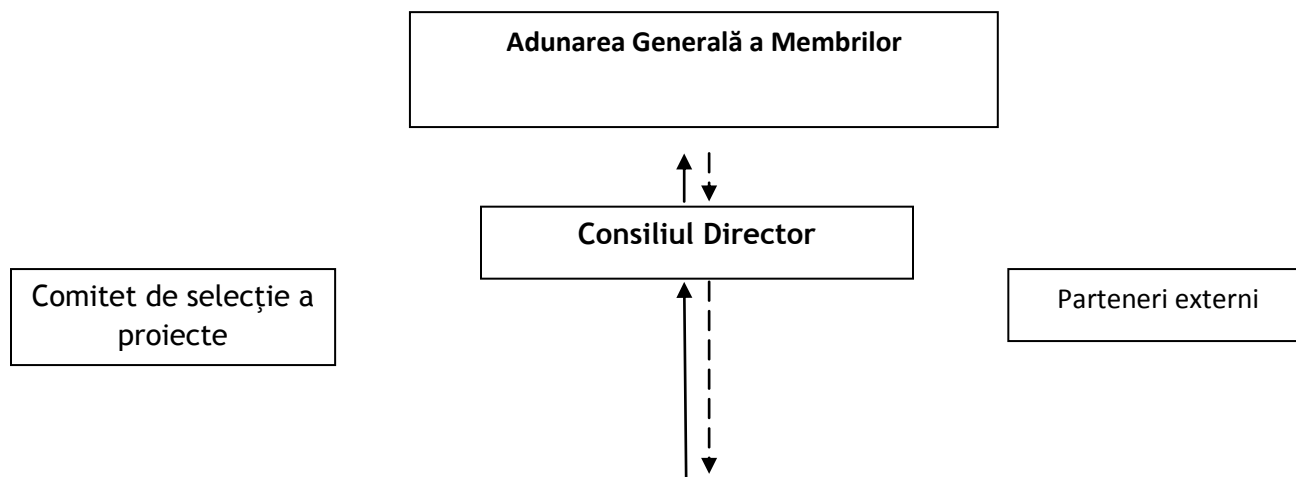

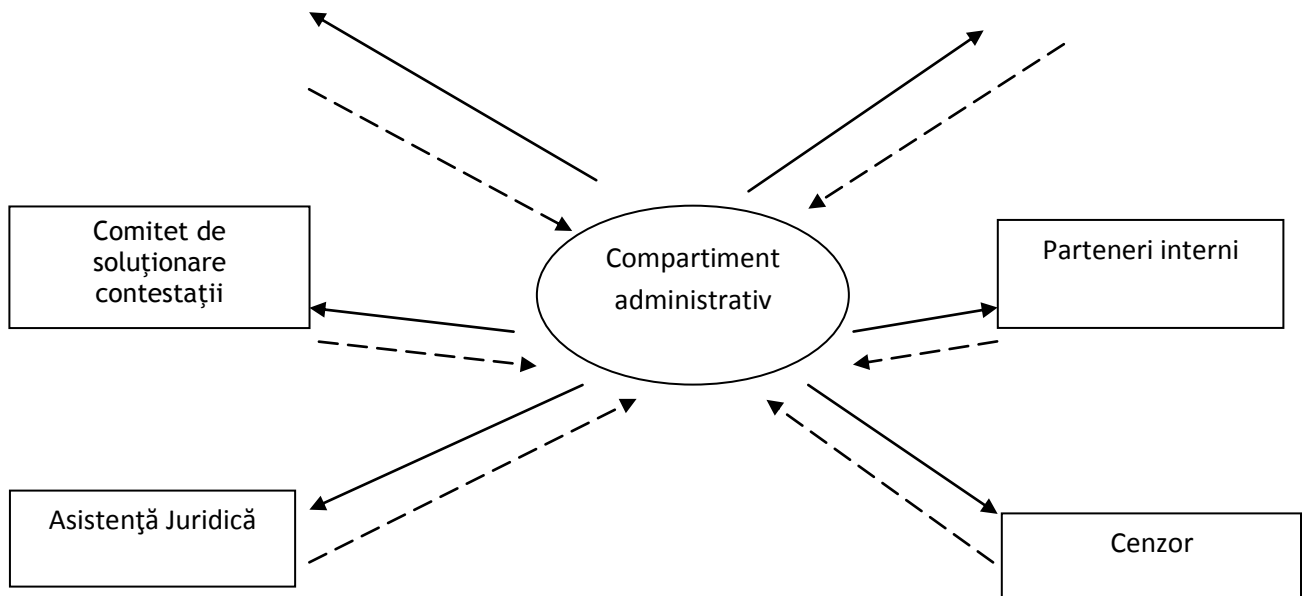

Organigrama GAL se prezintă astfel:

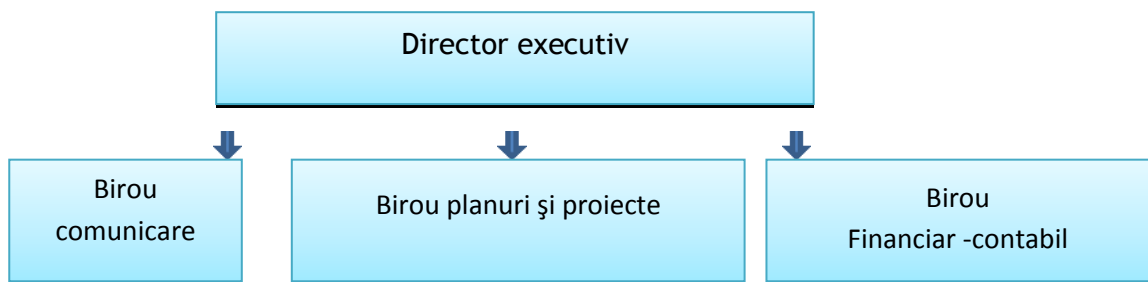

În exercitarea funcțiilor sale Grupul de Acțiune Locală Moldo-Prut are următoarele atribuții principale:

- implementarea strategiei de dezvoltare locală a teritoriului Moldo-Prut, județul Vaslui pentru perioada 2014-2020;
- elaborarea și implementarea proiectelor GAL, din Programul Național de Dezvoltare Rurală 2014-2020;
- pregătirea și publicarea cererilor de propuneri de proiecte, a procedurilor aferente și tipizatelor necesare depunerii proiectelor, inclusiv definirea criteriilor de selecție;
- primirea și evaluarea cererilor de finanțare;
- selectarea proiectelor care vor fi finanțate în cadrul strategiei, stabilirea criteriilor de selecție a proiectelor în acord cu prioritățile Strategiei de Dezvoltare Locală;
  - primirea și verificarea conformității cererilor de plată depuse, selectarea operațiunilor, stabilirea cuantumului contribuției și prezentarea propunerilor către organismul responsabil pentru verificarea finală a eligibilității înainte de aprobare;
  - monitorizarea implementării strategiei de dezvoltare locală plasată sub responsabilitatea comunității și a operațiunilor sprijinite;
  - efectuarea de activități specifice de evaluare a SDL conform metodologiei stabilite în Planul de Evaluare .

Activitățile specifice GAL Moldo-Prut vor fi asigurate de un număr de 5 persoane, care vor fi angajate pe bază de contract de muncă.

În vederea încheierii contractelor de muncă pentru toate posturile, GAL Moldo-Prut va urmări respectarea următoarelor principii:

- nediscriminare și tratament egal, prin care se vor asigura condițiile de manifestare a concurenței reale, prin stabilirea și aplicarea pe parcursul întregii proceduri de reguli și condiții identice pentru toți candidații;
- transparența, constând în aducerea la cunoștință publicului a tuturor informațiilor referitoare la încheierea contractelor de muncă;
- asumarea răspunderii, prin determinarea clară a sarcinilor și responsabilităților persoanelor implicate în procesul de evaluare și selecție a personalului cheie al GAL, evitarea conflictului de interese, prin punerea la dispoziția candidaților a tuturor documentelor ce trebuie însoțite, precum și a atribuțiilor ce vor reveni ocupantului postului, pentru a se evita situațiile de natură să determine apariția unui conflict de interese și/sau manifestarea concurenței neloiale;
- egalitatea de șanse - toate condițiile de evaluare și selecție sunt strict de natură profesională și în acord cu legislația în vigoare, evaluarea și selecția asigurându-se pe criterii obiective, pentru toate categoriile de persoane, fără considerarea deosebirilor de rasă, naționalitate, etnie, limbă, religie, sau orice alt criteriu care ar putea avea ca efect restrângerea drepturilor sau libertăților fundamentale, asigurându-se evitarea oricărei forme de discriminare directă sau indirectă.

Echipa de implementare a SDL-ului, va avea următoarea componență:

Director executiv( responsabil administrativ) - norma partiala -Coordonarea întregii activități a compartimentului administrativ privind funcționarea GAL Moldo-Prut, implementarea tehnică și financiară a Strategiei de Dezvoltare Locală a teritoriului Moldo-Prut, respectiv selectarea, evaluarea, controlul și monitorizarea proiectelor eligibile, în conformitate cu prevederile Planului National pentru Dezvoltare Rurală 2014-2020, axa LEADER, precum și a Strategiei de Dezvoltare Locală propusă și a altor programe de finanțare. Fișa postului se regăsește în ANEXA 8.

Responsabilul Financiar- va lucra în cadrul biroului financiar -contabil, cu norma partiala asigură evidența financiar contabilă a activității GAL Moldo-Prut, realizarea de analize economice și financiare, prognoze, cerei de plată pentru activitățile de funcționare și animare ale asociației, verificarea cereilor de plată pentru proiectele selectate de GAL. Fișa postului se regăsește în ANEXA 8.

Responsabil cu animarea teritoriului - va lucra în cadrul biroului comunicare, cu normă partiala- asigură pregătirea și implementarea tehnică a activității de informare -promovare comunicare, pentru teritoriul Moldo-Prut animarea pentru promovarea acțiunilor GAL). Participă la activitatea de consiliere a solicitanților în elaborarea proiectelor, lansarea apelurilor de selecție. Pentru asigurarea principiului 4 ochi va participa la evaluarea și verificarea cererilor de finanțare depuse de solicitanți în raport cu criteriile de eligibilitate și selecție locale. Fișa postului se regăsește în ANEXA 8

Responsabili cu verificarea, evaluarea și selecția proiectelor-Vor fi angajați 2 experți cu norma- partiala, ce vor lucra în cadrul biroului planuri și proiecte respectiv: 1 Expert evaluare selectare;1 Expert verificare cereri de plată și monitorizare

Expertul evaluare- selectare - asigură suportul tehnic pentru evaluarea și verificarea cererilor de finanțare depuse de solicitanți în raport cu criteriile de eligibilitate și selecție locale. Fișa postului se regăsește în ANEXA 8.

Expertul verificare cereri de plată și monitorizare- asigură verificarea conformității cererilor de plată pentru proiectele selectate la GAL Moldo-Prut, monitorizarea proiectelor selectate de GAL și monitorizarea Strategiei de Dezvoltare Locală a teritoriului Moldo-Prut,

centralizează datele colectate de la nivelul fiecărui birou al Compartimentului administrativ , în vederea calculării indicatorilor de execuție și analiza indicatorilor de monitorizare. Fișa postului se regăsește în ANEXA 8.

Prin cele 5 posturi cu norma parțială se va asigura principiul celor 4 ochi în procesele de evaluare-selecție a proiectelor și cele de verificare a cererilor de plată, fiind respectat principiul separării funcțiilor, totodată asigurându-se disponibilitatea personalului în completarea atribuțiilor prin matricea de înlocuire a personalului în cazul în care se impune.

Angajarea personalului se va efectua cu respectarea Codului Muncii și va respecta legislația cu privire la reglementarea conflictului de interese. În ceea ce privește personalul necesar pentru derularea activității de audit, care necesită o calificare specială, acesta va fi angajat pe bază de contract prestare de servicii în funcție de necesitățile GAL MOLDO-PRUT, cu respectarea criteriilor de experiență. Structura întregii echipe tehnice și administrative a GAL -ului care se bazează pe capacitatea și experiența demonstrată a personalului, garantează eficiența implementării Strategiei de Dezvoltare Locală și o relație optimă între personalul angajat și structura de decizie a GAL-ului. Resursele umane vor face dovada pregătirii lor și experienței anterioare cu proceduri similare dobândite prin experiența profesională, cursuri de perfecționare, instruire adecvată și implicare în diverse acțiuni în vederea participării ulterioare la implementarea programului. În acest fel, demonstrăm capacitatea GAL Moldo-Prut, din punct de vedere al resurselor umane și administrative, de implementare a activităților prevăzute în strategie. În același timp, prin capacitatea de mobilizare a co-finanțării necesare implementării proiectelor se dovedește, accesibilitatea resurselor financiare.

**Pe linia monitorizării, evaluării și controlului,** personalul din cadrul Compartimentului administrativ are următoarele atribuții specifice:

- participă la elaborarea Planului de evaluare privind implementarea SDL;
- participă la elaborarea sistemului de colectare, înregistrare, stocare și păstrare a informațiilor statistice referitoare la implementarea SDL;
- asigură întocmirea datelor statistice și a rapoartelor de monitorizare cu privire la progresele înregistrate de GAL privind implementarea SDL;
- participă la elaborarea procedurilor specifice pentru controlul procedural, tehnic, de sistem și IT;
- face propuneri pentru organizarea și funcționarea sistemului de evaluare procedural, tehnic, de sistem și IT;
- întocmește rapoarte, note și informații cu privire la aspectele constatate în urma verificărilor procedurale, tehnice, de sistem și IT efectuate;
- face propuneri pentru îmbunătățirea sistemului de implementare a SDL;
- participă la verificarea informațiilor introduse în sistemul informatizat de înregistrare și păstrare a informațiilor statistice privind implementarea SDL într-o formă adecvată;
- monitorizează respectarea termenelor pe baza trasării cronologice a diferitelor faze de instrumentare a dosarelor de analiză;
- asigură existența unui dispozitiv de alertă în gestionarea dosarelor, aplicațiilor depuse pentru implementarea SDL;
- participă la întocmirea rapoartelor anuale care sunt comunicate conducerii și care este integrat în Raportul anual pentru implementarea SDL transmis AM;
- ține evidența documentelor elaborate în urma activităților de evaluare efectuate și asigură confidențialitatea lor;
- aplică măsurile propuse în urma verificărilor efectuate.

**Evaluarea în cadrul GAL Moldo-Prut** va fi structurată pe 2 axe: Evaluarea acțiunilor și Evaluarea funcționării și implementării strategiei GAL. Realizarea acestui dispozitiv și îmbunătățirea permanentă va fi încredințată directorului executiv al GAL.

**1. Evaluarea acțiunilor** - Va pune accent pe consumurile bugetare ale fiecărui proiect și pe indicatorii de realizare, de rezultat și de impact ce derivă din fișa măsurii. Se vor organiza întâlniri trimestriale pentru monitorizarea și evaluarea proiectelor și vor fi analizate și discutate eventualele disfuncționalități și dificultăți întâmpinate în gestionarea proiectelor.

**2. Evaluarea funcționării și implementării strategiei GAL**- Această evaluare este asigurată de Consiliul Director a GAL Moldo-Prut și se bazează pe datele adunate de directorul executiv.

Consiliul Director va evalua în special starea de avansare a proiectelor în conformitate cu strategia propusă și criteriile locale și va prezenta periodic situația partenerilor GAL.

Implicarea corespunzătoare a partenerilor GAL, a Comitetului Director, a Comiteului de selecție și personalului administrativ, în sistemul de management și control, va oferi garanții privind gestionarea corespunzătoare a fondurilor comunitare, prin:

- Asigurarea respectării regulilor de procedură și utilizarea documentelor tip;
- Documentarea indicatorilor de analiză și evaluare;
- Respectarea convențiilor și anexelor tehnice și financiare;
- Calitatea gestionării dosarelor până la momentul arhivării acestora, care vizează ritmul în care un dosar este depus, instrumentat, programat, avizat, plătit și arhivat;
- Calitatea accesării instrumentului IT în diferitele stadii de avansare a dosarului care vizează respectarea funcțiilor de gestiune, evaluare, urmărire, alertă, control și restituire ale acestuia.

În același timp pentru a asigura managementul eficient, consiliul director va asigura îndeplinirea în bune condiții a obligațiilor asumate de către părți, analizează și soluționează neînțelegerile privind punerea în aplicare a asocierii partenerilor, realizează bilanțul aplicării asocierii, propune și aprobă modificări ale acestuia. Totodată, prin colaborarea constantă între GAL și AM, aceasta din urmă este informată în mod constant în privința activităților desfășurate de GAL precum cele de monitorizare, prin verificarea și interpretarea datelor înaintate pentru raportul anual de progres.

Controlul calității managementului pentru măsurile propuse de GAL va urmări punerea în aplicare a acestora în conformitate cu procedurile stabilite.

Controlul proiectelor va avea în vedere următoarele aspecte:

- Analiza dosarelor în funcție de criteriile aplicabile (de eligibilitate și de selecție);
- Instrumentarea tehnico-economică;
- instrumentarea cererilor de plată;
- Respectarea obligațiilor regulamentare.
- Programarea vizitelor (controalelor) în teren a proiectelor după principiile: eficiența unor astfel de demersuri, păstrarea bunelor relații contractuale, verificarea doar a aspectelor de ordin tehnic legate de proiect.

Desfășurarea activităților de control se va realiza în baza unui plan de control revizuit periodic. Astfel se vor realiza vizite în teren și consilierea beneficiarilor în implementarea proiectelor, astfel încât acestea să fie finalizate în termen și în condițiile asumate prin contractul de finanțare.

Prin exercitarea activităților de control, GAL-ul urmărește realizarea următoarelor obiective specifice: a) Punerea la dispoziția factorilor implicați a tuturor informațiilor referitoare la gestionarea și implementarea strategiei locale; b) Informarea periodică a autorităților regionale, naționale și europene cu privire la evoluția strategiei; c) Intervenția în timp real asupra întregului lanț al sprijinului. Asupra gestionării fondurilor comunitare GAL-ul va asigura accesul exercitării controlului extern.



Prin mecanismele de gestionare, monitorizare , evaluare și control a strategiei descrise mai sus, se va asigura:

- că operațiunile sunt selectate pentru finanțare în conformitate cu criteriile aplicabile programului de dezvoltare a teritoriului Moldo-Prut;
- înregistrarea și stocarea informațiilor statistice privind implementarea, într-o formă adecvată pentru monitorizare și evaluare;
- că beneficiarii și alte organisme participante la punerea în aplicare a acțiunilor, sunt informate asupra obligațiilor ce le revin ca urmare a acordării ajutorului și cunosc cerințele privind transmiterea datelor pentru înregistrarea realizărilor și rezultatelor;
- că evaluările sunt realizate în termenele impuse și în conformitate cu cadrul comun de monitorizare și evaluare și că acestea sunt transmise autorităților în cauză;
- respectarea obligațiilor în ceea ce privește publicitatea;
- întocmirea rapoartelor privind progresul realizat, iar după aprobarea acestuia de către comitetul director, transmiterii la AM;
- transmiterea tuturor informațiilor autorităților responsabile de implementarea Axei LEADER.

## CAPITOLUL X: Planul de finanțare al strategiei .

Suma publică totală alocată pentru Strategia de Dezvoltare Locală a teritoriului Moldo-Prut este **alcatuita din Componenta A, Componenta B si bonusurile acordate GAL Moldo-Prut , in suma totala de ~~2.836.785 Euro~~ 3.768.318,91 euro.**

Algoritmul de calcul pentru componenta A de **2.836.785 Euro** este valoarea aferentă teritoriului și populației acoperite de parteneriat, respectiv:

**19,84 Euro/locuitor x 64.828 locuitori = 1.286.187,52 euro**

**985,37 Euro/km<sup>2</sup> x 1.573,62 km<sup>2</sup> = 1.550.597,94 euro**

**Componenta B** - Valoarea aferentă nivelului de calitate obținut în urma procesului de evaluare și selecție este de **679.550,06 Euro**.

Valoarea bonusarii conform Notificarii 235286/01.04.2020 este de **106.036,85 euro**

Valoarea bonusarii suplimentare , conform Notificarii 221430.12.07.2021 este de **145.947,00 euro**

Din suma totala de ~~2.836.785 euro~~, **3.768.318,91 euro** 20% , respectiv suma de ~~567.357 euro~~ **753.663,46 euro** va fi destinată funcționării GAL , iar 80% , respectiv suma de ~~2.269.428 euro~~ **3.014.655,45 euro** este destinată implementării proiectelor care răspund celor 5 priorități stabilite in cadrul GAL.

Valoarea aferentă fiecărei priorități s-a stabilit in funcție de ierarhizarea acestora in SDL , respectiv de valoarea indicativă propusă pentru fiecare măsură și contribuția acestora la rezolvarea nevoilor identificate in analiza diagnostic , SWOT și indicatorii de rezultat stabiliți. În ceea ce privește ierarhizarea priorităților și măsurilor, dat fiind mărimea și specificul teritoriului și problemelor ce se doresc a se rezolva, P6 și P2 sunt prioritare, alocările fiind de ~~53,39%~~ **52,40%** și ~~20,27%~~ **20,56%**, urmate de P3, P5 si P1, cu ~~3,70%,4,60%~~ **2,47%,2,30%** respective ~~0,48%~~ **0,13%** din bugetul alocat.

**Alocarea finala : componenta A+ Componenta B + Bonusarea conform Notificarii 235286/01.04.2020 + Bonusarea suplimentara conform Notificarii 221430.12.07.2021 este de 3.768.318,91 euro , fiind impartita astfel:**

-Prioritatea P6 Promovarea incluziunii sociale, a reducerii sărăciei și a dezvoltării economice în zonele rurale are alocată cea mai mare sumă, respectiv ~~1.514.428 euro~~ **1.974.736,60 euro** și este îndeplinită cu ajutorul a 5 măsuri: M3- SPRIJINIREA NOILOR EXPLOATAȚII ȘI ÎNTREPRINDERI cu o sumă alocată de ~~120.000~~ **148.738 euro** ; MASURA 4 - STIMULAREA COOPERARII SI INFIINTARII FORMELOR ASOCIATIVE cu o sumă alocată de ~~5.000~~ **6.197euro**, M5-INVESTITII IN DOMENIUL NON AGRICOL cu o sumă alocată de ~~120.000~~ **265.495,60 euro**, M6-INCLUZIUNE SOCIALĂ cu o sumă alocată de ~~200.000~~ **239.831,00euro**, M7-REANOIREA SATELOR cu o sumă alocată de ~~1.069.428~~ **1.314.485,00 euro**.

- Cea de a doua prioritate P2 Creșterea viabilității exploatațiilor și a competitivității tuturor tipurilor de agricultură în toate regiunile și promovarea tehnologiilor agricole inovatoare și a gestionării durabile a pădurilor ,are alocată suma ~~575.000~~ **774.881,85 euro**.Măsurile prin care se va atinge această prioritate sunt M1-ACTIUNI DE INFORMARE SI TRANSFER DE CUNOSTINȚE PRIN ACTIUNI DEMONSTRATIVE cu o sumă alocată de ~~5.000~~ **4.790 euro** ;M2-AGRICULTURĂ ȘI PROCESARE COMPETITIVĂ cu o sumă alocată de ~~400.000~~ **580.651,85 euro**, M3- SPRIJINIREA NOILOR EXPLOATAȚII ȘI ÎNTREPRINDERI cu o sumă alocată de ~~120.000~~ **131.272,00 euro** și M4-STIMULAREA COOPERĂRII ȘI INFIINȚĂRII FORMELOR ASOCIATIVE cu o sumă alocată de ~~50.000~~ **58.168,00 euro**.

- Cea de a treia prioritate este P3 Promovarea organizării lanțului alimentar, inclusiv procesarea și comercializarea produselor agricole, a bunăstării animalelor și a gestionării riscurilor în agricultură cu o sumă alocată de ~~105.000~~ **173.253,00 euro**. Masura prin care se vor atinge această prioritate este M2-AGRICULTURĂ ȘI PROCESARE COMPETITIVĂ cu o sumă alocată de ~~105.000~~ **173.253,00 euro** .

- Cea de a patra prioritate este P5 Promovarea utilizării eficiente a resurselor și sprijinirea tranziției către o economie cu emisii reduse de carbon și reziliență la schimbările climatice în sectoarele agricol, alimentar și silvic, cu o sumă alocată de ~~70.000~~ **86.784,00euro** . Măsurile prin care se va atinge această prioritate sunt: M2-AGRICULTURĂ ȘI PROCESARE COMPETITIVĂ prin latura „verde” cu o sumă alocată de ~~40.000~~ **49.591,00 euro** și M5-INVESTITII IN DOMENIUL NON AGRICOL cu o sumă alocată de ~~30.000~~ **37.193,00 euro**.

Cea de a cincea prioritate este P1 Încurajarea transferului de cunoștințe și a inovării în agricultură, silvicultură și în zonele rurale cu o sumă alocată de **5.000 euro**, atinsă prin măsura M1-ACTIUNI DE INFORMARE SI TRANSFER DE CUNOSTINȚE PRIN ACTIUNI DEMONSTRATIVE .

Planul de finanțare constituie Anexa 4 la SDL.

**CAPITOLUL XI: Procedura de evaluare și selecție a proiectelor depuse în cadrul SDL .**

Comitetul de Selecție al GAL stabilește punctajul criteriilor de selecție în Ghidul Solicitantului măsurilor, pe baza cărora proiectele ce vor fi implementate în teritoriu vor fi selectate și propuse spre finanțare la AFIR, astfel încât punctajul maxim acordat să nu depășească 100 de puncte. GAL lansează pe plan local, prin publicare pe site-ul propriu, afișare la sediul GAL și la sediile OJFIR și folosind mijloacele de informare mass-media, apeluri de selecție a proiectelor, conform priorităților descrise în strategie.Apelul de selecție va conține minimum următoarele informații: Data lansării;Data limită de depunere a proiectelor;Locul și intervalul orar în care se pot depune proiectele;Fondul disponibil - alocat în acea sesiune:Suma maximă nerambursabilă care poate fi acordată pentru finanțarea unui proiect; Valoarea maximă eligibilă a unui proiect; Modele de Declarații prin care beneficiarii se angajează să raporteze către GAL toate plățile aferente proiectului selectat;Documentele justificative pe care

trebuie să le depună solicitantul odată cu depunerea proiectului; Cerințele de conformitate și eligibilitate pe care trebuie să le îndeplinească solicitantul. Procedura de selecție aplicată de Comitetul de Selecție al GAL: Criteriile de selecție (cele din ghidul solicitantului postat pe pagina web [www.galmoldoprut](http://www.galmoldoprut)) cu punctajele aferente, punctajul minim pentru selectarea unui proiect și criteriile de departajare ale proiectelor cu același punctaj; Data și modul de anunțare a rezultatelor procesului de selecție (notificarea solicitanților, publicarea Raportului de Selecție); Datele de contact ale GAL unde solicitanții pot obține informații detaliate.

Cei 2 experți GAL implicați în procesul de evaluare vor întocmi și completa pentru toate proiectele eligibile „Fișa de Verificare a criteriilor de selecție”, cu toate criteriile de selecție prevăzute în Ghidul Solicitantului pentru măsurile în care se încadrează proiectele și punctajul aferent acestora. Acestea vor fi date și semnate de cei doi angajați GAL, implicați în procesul de evaluare. După încheierea primei etape de verificare și selecție a proiectelor, GAL va publica pe pagina proprie de web Raportul de Selecție Intermediar și îl va afișa la sediul GAL-ului și la sediul consiliilor județene și sediile unităților administrativ-teritoriale ale localităților membre în GAL - cu acordul acestor instituții. GAL va înștiința solicitanții asupra rezultatelor procesului de evaluare și selecție. Beneficiarii ai căror proiecte nu au fost selectate, pot depune contestații la sediul GAL. Contestațiile primite vor fi analizate de GAL în baza unei proceduri interne proprii. După încheierea procesului de evaluare și a etapei de soluționare a contestațiilor, Comitetul de selecție al GAL va întocmi un Raport de selecție Final în care vor fi înscrise: proiectele retrase, neeligibile, eligibile neselectate și eligibile selectate, valoarea acestora și numele solicitanților și cele selectate în urma soluționării contestațiilor. GAL va publica Raportul de Selecție Final pe pagina proprie de web și îl va afișa la sediul GAL-ului și la sediul consiliilor județene și sediile unităților administrativ-teritoriale ale localităților membre în GAL. GAL va înștiința solicitanții asupra rezultatelor procesului de evaluare și selecție. Selecția proiectelor se face aplicând regula de „dublu cvorum”, respectiv pentru validarea voturilor, este necesar ca în momentul selecției să fie prezenți cel puțin 50% din membrii Comitetului de Selecție, din care peste 50% să fie din mediul privat și societatea civilă, organizațiile din mediul urban reprezintă mai puțin de 25%. Pentru transparența procesului de selecție a proiectelor și pentru efectuarea activităților de control și monitorizare, la aceste selecții va lua parte și un reprezentant al Ministerului Agriculturii și Dezvoltării Rurale. Raportul de Selecție va fi semnat și aprobat de către toți membrii prezenți ai Comitetului de Selecție, specificându-se apartenența la mediul privat sau public. Raportul de Selecție va prezenta semnătura reprezentantului CDRJ care participă ca observator la procesul de selecție. Raportul de selecție va fi datat, avizat de către președintele GAL/Reprezentantul legal al GAL sau de un alt membru al Consiliului Director al GAL mandatat în acest sens și va prezenta ștampila GAL. Dacă unul dintre parteneri - persoană juridică membră în Comitetul de selecție - își schimbă reprezentantul legal, noul reprezentant legal va înlocui persoana desemnată inițial să reprezinte partenerul respectiv în Comitetul de selecție, fără a fi necesare alte aprobări. Toate verificările efectuate de către angajații GAL vor respecta principiul de verificare “4 ochi. Fiecare persoană implicată în procesul de evaluare și selecție a proiectelor de la nivelul GAL (angajați GAL implicați în evaluare, membrii Comitetului de Selecție și membrii Comisiei de soluționare a contestațiilor) va semna o Declarație pe propria răspundere privind evitarea conflictului de

interese.Comitetul de selectare a proiectelor și membrii supleanți din cadrul GAL Moldo-Prut desemnati de către parteneri se prezintă astfel:

COMITET SELECȚIE			MEMBRI SUPLEANȚI COMITET SELECȚIE		
PARTENERI PUBLICI -14,29 %			PARTENERI PUBLICI -14,29 %		
Partener	Funcția in CS	TIP /Observații	Partener	Funcția in CS	TIP /Observații
Comuna Fălciu	Președinte	Sector public	Comuna Pădureni	Președinte	Sector public
PARTENERI PRIVAȚI- 57,14 %			PARTENERI PRIVAȚI -57,14%		
Partener	Funcția in CS	TIP /Observații	Partener	Funcția in CS	TIP /Observații
SC AGROVET SA	Membru	Cultivarea cerealelor	SC AGROTUR SRL	Membru	Cultivarea cerealelor
SC ENACHE MORARIT SRL	Membru	Cultivarea cerealelor	SC CAIN VETLINE SRL	Membru	Cresterea păsărilor
SC ZAB AGROCOM SRL	Membru	Cultivarea cerealelor	SC MILIARD SRL	Membru	Cultivarea cerealelor
SC MIAGAZON SRL	Membru	Activități de intretinere peisagistică	SC GHIOCEL SRL	Membru	Comerț
SOCIETATEA CIVILĂ - 28,57%			SOCIETATEA CIVILĂ-28,57 %		
Partener	Funcția in CS	TIP /Observații	Partener	Funcția in CS	TIP /Observații
OUI Lunca Banului	Membru	Organizatie de imbunătățiri funciare	CULTUL CRESTIN PENTICOSTAL Biserica Filadelfia	Membru	Activități sociale
Aociația Culturală ETHNOS		Organițatie culturală și tineret	Aociația crescătorilor de animale AFRODITA	Membru	Zootehnie

## CAPITOLUL XII: Descrierea mecanismelor de evitare a posibilelor conflicte de interes conform legislației naționale

Grupul de Acțiune Locală Moldo-Prut își propune implementarea strategiei de dezvoltare locală avand ca principii de bază transparența, corectitudinea și evitarea oricăror conflicte de interes .Se vor respecta cu strictețe principiile care stau la baza evitării conflictelor de interes, conform legislației naționale , după cum urmează:

Persoanele fizice sau juridice care participă direct în procesul de verificare/evaluare a cererilor de finanțare nu pot fi solicitanți și/sau nu pot acorda servicii de consultanță unui solicitant;dacă se constată incalcarea acestui principiu, solicitantul se va exclude din procedura de selectie.Deasemenea, in aceasta situație, autoritatea competentă are obligația de a solicita instanței anulara contractului/deciziei de finanțare.Dacă in urma verificării documentației depuse in vederea obținerii de fonduri nerambursabile autoritatea competentă solicită informații suplimentare, acestea nu vor fi considerate servicii de consultanță.

Nu au dreptul să fie implicați în procesul de verificare/evaluare/aprobare/ plată a cererilor de rambursare /cererilor de finanțare sau a programelor în cadrul unei proceduri de selecție următoarele persoane: cele care dețin părți sociale, părți de interes, acțiuni din capitalul subscris al unuia dintre solicitanți sau care fac parte din consiliul de administrație/organul de conducere ori de supervizare a unuia dintre solicitanți;soț/soție, rudă sau afin până la gradul al doilea inclusiv cu persoane care dețin părți sociale, părți de interes, acțiuni din capitalul subscris al unuia dintre solicitanți ori care fac parte din consiliul de administrație/organul de conducere sau de supervizare a unuia dintre solicitanți;cele despre care se constată că pot avea un interes de natură să le afecteze imparțialitatea pe parcursul procesului de verificare/evaluare/aprobare a cererilor de finanțare.Incălcarea acestei prevederi va conduce la excluderea din procesul de selecție sau la deduceri/excluderi ale cheltuielilor solicitate la plată/ rambursare, in funcție de prejudiciul provocat.Persoanele care participă direct la procedura de verificare/evaluare/aprobare a cererilor de finanțare sau a programelor în cadrul unei proceduri de selecție, precum și cele implicate în procesul de verificare/aprobare/plată a cererilor de rambursare/plată prezentate de beneficiari sunt obligate să depună o declarație pe propria răspundere din care să rezulte că nu se află în niciuna dintre situațiile menționate mai sus.În situația în care, în cursul procedurii de verificare/evaluare/aprobare, se constată o legătură de natura celor enumerate mai sus persoanele implicate vor înceta de îndată să participe la procedura de verificare, evaluare sau aprobare.

Grupul de Acțiune Locală Moldo-Prut va menține o separare adecvată a responsabilităților între diferitele elemente ale procesul de verificare/evaluare/aprobare/ plată a cererilor de rambursare /cererilor de finanțare sau procedurii de selecție pentru a asigura transparența decizională și pentru a evita orice potențiale conflicte de interese. Se va asigura o separare clară a responsabilităților persoanele implicate . Orice persoană implicată în evaluarea sau selecția proiectelor care are un interes într-un proiect ar trebui să declare acel interes și să nu se implice în niciun fel în analiza proiectului sau în procesul decizional, în conformitate cu procedura Grupului de Acțiune Moldo-Prut de evitare a conflictelor de interese. Deasemenea, persoanele implicate în elaborarea, evaluarea, selecția sau aprobarea proiectului nu vor fi implicate în activități de verificare a cererilor de plată. Regulile privind evitarea conflictelor de interese vor fi detaliate in regulamentele GAL și vor fi făcute publice pe site-ul asociației.